Edizione con il LOTTO

Anno 94 Numero 125

L. 40 (sped. in abb. post.) - Abb. Italia c.c.p. 2/1360): anno L. 16.000, sem. 8000; trim. 3750. - Estero (tariffe post. rid.): anno L. 28.000, semestre 9200, trim. 4750

Redazione, Amministrazione, Tipografia: Torino, via Roma 80, tel. 60-343 (15 linee)

STAMPA SERA

Edizione con il LOTTO

Sabato 26 - Domenica 27 Maggio 1962

Inserzioni: PUBBLICITA' STAMPA s.p.a. Torino, via Roma 80, tel. 60-342 (15 linee) Milano, via Borgogna 2, telefono 760-121 Roma, largo M. Spinelli 5, telefono 866-477

Il giornale si riserva in ogni caso il diritto di rifiutare qualsiasi inserzione

Pubblicità: Avvis. Comm. L. 200 ogni mm. altezza-colonna (lire 450) posiz. o date prestab. aum. 30% - Finanz. Legali L. 300 (lire 600) il mm. - Necrologi e partecipaz.: L. 250 per parola (lire 350) - Echi Cronaca e Spettacoli L. 400 (lire 1000) la linea - Econ.: 1000 rubrica - Estero aumento tariffe 25 % Cifre arretr.: prezzo doppio - Estero ed. lunedì (sped. aereo Paesi contr. con asterisco): *Argentina pes. 15; *Austria sc. 3; Belgio fr. 5; *Canada cents 25; *Congo fr. 10; *Danimarca kr. 0,80; *Egitto piast. 5,50; *Eritrea cents 45; *Finlandia mk. 35; Francia n. fr. *20; Germania d. m. 0,50; *Grecia dr. 4; *Inghilterra d. 5; *Iran ris. 18; Jugoslavia dinari 30; *Libano p. l. 30; *Libia mil. 5; *Malta d. 9; *Norvegia kr. 0,90; *Olanda cents 40; Polonia zl. 4,30; *Portogallo esc. 4; *Somalia so. 1; *Spagna pts. 5; *Sud Africa rand 0,15; *Svezia kr. 0,70; Svizzera franchi 0,25; *Tunisia mill. 40; *Turchia l. t. 1.10; *U.S.A. cents 25

Anche JOUHAUD avrà salva la vita

Fino a poche ore fa correva voce che oggi l'ex-generale sarebbe stato fucilato - Invece è stata accolta la sua domanda di revisione del processo che lo aveva condannato a morte Nella motivazione del ricorso è detto fra l'altro che la Giustizia non può essere indulgente verso Salan e severa verso il suo subalterno - Trovata una miccia degli attentatori a De Gaulle - In Algeria: generale ferito dall'Oas in un'imboscata

Dal nostro corrispondente

Parigi, sabato sera.

«Suspense» per la sorte di Edmond Jouhaud. Il guardasigilli Foyer ha dichiarato ieri sera ricevibile il ricorso per la revisione del processo a carico dell'ex generale numero due dell'Oas, e in pratica è stata trasmessa alla Camera criminale della Corte di Cassazione che dovrà pronunciarsi in merito. Di conseguenza, è stata sospesa l'esecuzione della condanna a morte inflitta a Jouhaud dall'Alto Tribunale militare il 15 aprile, che ieri sembrava imminente.

La voce che Jouhaud sarebbe stato tradotto stamane davanti al plotone di esecuzione si era diffusa nella giornata di ieri. Le decisioni del Consiglio dei ministri di giovedì mattina, relative ai nuovi mezzi sul piano giudiziario per assicurare la repressione della sovversione e dei suoi delitti», erano state interpretate come un'anticipazione della volontà del generale De Gaulle di rifiutare la grazia e di accelerare i tempi dell'esecuzione di Jouhaud.

«In extremis» gli avvocati dell'ex-generale tentavano allora un nuovo passo presso il Guardasigilli: ieri a mezzogiorno essi presentavano una richiesta di revisione del processo, sulla base dell'articolo 622 del codice di procedura penale francese. Questo articolo prevede la revisione di una sentenza per un duplice ordine di motivi: nel caso di una successiva sentenza che condanni per gli stessi fatti un'altra persona senza che i due verdetti possano conciliarsi, e nel caso della scoperta di «fatti nuovi». Il testo del ricorso elencava sei «fatti nuovi»:

1) La presenza fra i giudici di Salan del generale Gelée, che non aveva fatto parte del tribunale al momento del processo Jouhaud: il consesso che aveva giudicato Jouhaud — rilevavano gli avvocati — non comprendeva quindi nessun rappresentante dell'Aeronautica.

2) La rivelazione, avvenuta durante il giudizio del capo dell'Oas, che il *putsch* dell'aprile 1961 sarebbe stato «incoraggiato da una potenza straniera». Questo dato, affermano gli avvocati di Jouhaud, era completamente ignoto al nostro cliente il quale, conoscendolo, avrebbe senz'altro modificato il proprio atteggiamento nei riguardi che i difensori di Salan chiesero la citazione come teste dell'ex-generale Challe, attualmente detenuto nelle prigioni di Tulle, per importanti dichiarazioni al riguardo; nella sua arringa l'avv. Tixier-Vignancour ha fatto una discreta allusione a un intervento di agenti segreti stranieri).

3) Dopo l'arresto di Jouhaud il numero degli attentati in Algeria non ha fatto che moltiplicarsi. Il che sta a dimostrare, secondo gli avvocati, che la responsabilità di Jouhaud era limitata e che la sua opera era moderatrice.

4) L'arresto di François Lera, assassino del maggiore Piet, che fu il primo ufficiale trucidato dall'Oas. L'uccisione di Piet venne rimproverata a Jouhaud, ma l'interrogatorio di Lera può portare a delle rivelazioni a favore dell'ex-generale.

5) La presentazione alla Assemblea nazionale di un progetto di legge di amnistia firmato da circa 200 parlamentari.

6) L'indulgenza usata dallo stesso tribunale nei confronti di Salan. Non vi è dubbio, sostengono i presentatori del ricorso, che se Jouhaud, che nacque ad Algeri ed ha quindi delle attenuanti per il suo attaccamento all'«Algeria francese», fosse stato giudicato insieme a Salan e dopo di lui, la sentenza nei suoi confronti non avrebbe potuto essere più severa di quella che ha colpito il comandante in capo dell'Oas.

Quest'ultimo argomento soprattutto sembra poter avere il suo peso. A parte il suo valore giuridico, è in base a questa considerazione di equità che la concessione delle attenuanti a Salan è stata interpretata subito dagli osservatori più obiettivi, come una porta aperta per la grazia a Jouhaud.

Il senso di «suspense» permaneva fino a iersera, allorché veniva comunicato che il ricorso era stato giudicato ricevibile. Gli atti sono ora in possesso del Procuratore Generale della Corte di Cassazione, Besson, e non si ritiene che la decisione dell'alto consesso sul ricorso possa aversi prima di qualche giorno. Con il passare del tempo, quando il moto di indignazione provocato in Francia dall'indulgenza usata nei confronti di Salan si sarà attenuato, non sembrerà infatti giusto che Jouhaud paghi anche per Salan.

Per rafforzare il suo credito, che esce indubbiamente molto scossa dalla sentenza-Salan, il generale De Gaulle sembra sempre intenzionato a ricorrere ad altri mezzi. Oltre allo scioglimento dell'Alto Tribunale Militare, preludio probabile — ed auspicato — ad un ritorno alle giurisdizioni normali, una serie di altre misure riguardanti il potere giudiziario è allo studio del governo. Il verdetto Salan avrà seguito — si dice comunemente — una svolta decisiva nell'evoluzione del regime. Le procedure in corso restano gli elementi appartenenti all'Ieri, seranno accelerate.

Sul piano politico De Gaulle, per compiere l'isolamento, sarà probabilmente portato a fare qualche concessione a sinistra onde stroncare le velleità rinascenti dalla destra parlamentare, velleità incoraggiate — a torto o a ragione — dalla clemenza usata nei confronti di Salan.

Intanto l'Oas diventa ogni giorno più minacciosa. La voce che essa abbia una serie di piani per uccidere De Gaulle trova anche oggi credito nella notizia che un ferroviere ha trovato ieri sera una lunga miccia nascosta lungo la linea ferroviaria Parigi-Tolosa. Alla miccia non erano collegati ordigni esplosivi. Si ritiene che essa sia stata collocata da un «commando» dell'Oas che progettava di uccidere De Gaulle durante il viaggio di ritorno in treno del Capo dello Stato francese da Limoges a Parigi, domenica scorsa.

In Algeria, a Perregaux, una cittadina situata a un centinaio di chilometri da Orano, un commando di europei ha attaccato l'automobile del generale De Bollardière, comandante della Zona centro-oranese. Il generale è stato ferito da una pallottola a una spalla, mentre un comandante della gendarmeria, che lo accompagnava, è stato rapito dai membri dell'Oas.

v. m.

L'Oas in Francia

Salta in aria la vettura di un deputato gollista

NIZZA, sabato sera.

Una carica di esplosivo al plastico è esplosa questa notte sotto l'automobile di un deputato dell'Une (gollista) delle Alpi Marittime, Tesseire. I danni sono gravi, ma non si lamentano vittime.

E' questo il terzo attentato perpetrato contro il deputato nel giro di pochi mesi.

STANOTTE ALL'UNA NEI PRESSI DI LOSANNA

Grave incidente d'auto a Vittorio Emanuele di Savoia

A bordo della sua potente Ferrari, stava rientrando a Ginevra in compagnia dell'ex-campionessa mondiale di sci acquatico Marina Doria - Per una brusca frenata l'auto è uscita di strada e si è schiantata contro un albero - Il principe ha riportato la frattura d'un ginocchio e la commozione cerebrale; la sua compagna un trauma cranico - Entrambi sono stati trovati privi di sensi tra i rottami della macchina da un viaggiatore di commercio che per primo ha dato l'allarme - Sono ora ricoverati all'ospedale cantonale

DAL NOSTRO INVIATO

Losanna, sabato sera.

Di un pauroso incidente stradale è rimasto vittima stamane, poco dopo l'una nei pressi di Losanna, Vittorio Emanuele di Savoia, figlio dell'ex-re Umberto, il quale viaggiava a bordo di una vettura «Ferrari» da corsa (della potenza di oltre trecento HP) insieme all'ex-campionessa mondiale di sci acquatico Marina Doria di ventinette anni.

Entrambi sono stati ricoverati all'ospedale di Losanna. Il principe ha riportato la frattura di un ginocchio e la commozione cerebrale; la signorina ha preoccupante trauma cranico.

L'episodio è stato ricostruito solo stamane attraverso i dati raccolti dalla polizia nel corso dell'inchiesta, e solo stamane si è appreso che le condizioni dei due feriti, pur essendo preoccupanti, non sono disperate. Questa notte circolavano le prime segnalazioni parlavano di cose spiegabili dalla conseguenza irreparabili.

L'allarme è stato dato da un viaggiatore di commercio il quale a bordo di una vettura utilitaria stava per entrare in Losanna. A circa sei chilometri dalla città, in un punto in cui la strada compie un'improvvisa e stretta curva a gomito o causa di una deviazione per lavori in corso, egli notava sulla sua sinistra una spaventosa vettura sportiva ora letteralmente accartocciata contro il tronco di un albero. Fermatosi di colpo, accorreva presso i rottami dell'auto e, attraverso i cristalli infranti, scorgeva i corpi privi di sensi di due giovani: un uomo ed una donna.

Erano l'una e diciassette. Subito dopo il viaggiatore di commercio, non sapendo come prestare soccorso agli infelici riusciva sulla sua vettura per recarsi al più vicino posto telefonico e di qui dare l'allarme. Nel volgere di pochi minuti sopraggiungevano agenti, vigili del fuoco e infermieri con due autolettighe.

Frattanto Vittorio Emanuele si era ripreso e quando i soccorritori si accostarono ai rottami della sua macchina era già in grado di parlare: «E' stata una botta molto forte — egli disse. — Sono stato tradito dalla curva improvvisa; non me l'aspettavo. Quando l'ho vista ero lanciato a piena velocità: ho frenato e l'auto è uscita di strada».

Era in preda a lieve choc e perciò una degli infermieri gli praticò subito un'iniezione calmante. I due feriti erano poi trasportati all'ospedale dove stamane i medici hanno emesso le prognosi sopra riferite.

In un primo tempo erano apparse particolarmente serie le condizioni della signorina Marina Doria in quanto essa, in conseguenza dello schianto contro l'albero, aveva urtato con il capo nel parabrezza riportando un forte trauma cranico; successivamente però è stato escluso il pericolo di complicazioni e quindi essa dovrebbe guarire abbastanza rapidamente. Diverso il caso di Vittorio Emanuele che a causa della frattura al ginocchio dovrà sicuramente tenere il letto per molti mesi.

Questi sommariamente i fatti. Naturalmente i giornalisti si sono subito adoperati per accertare gli antefatti, e cioè le varie circostanze relative all'incidente. Si è saputo così che Vittorio Emanuele ieri era era partito in compagnia della sua amica da Ginevra per trascorrere la serata in un night-club di Losanna. Qui essi avevano sostato per circa due ore bevendo whisky e facendo alcune danze. Poi, poco prima dell'una, avevano deciso di rientrare a Ginevra. Erano appena usciti da Losanna quando è accaduta la sciagura. Indubbiamente il pilota è stato sorpreso dall'improvviso svolto stradale. Qualcuno ha avanzato l'ipotesi che fosse lievemente assopito. Resta il fatto che la «Ferrari» è una vettura potentissima, la quale richiede una eccezionale prontezza di riflessi e doti non comuni di pilotaggio.

Vittorio Emanuele è appassionato di automobilismo ma non si può dire molto fortunato. Tre anni fa, rincasando da una festa notturna in casa di amici alla periferia di Ginevra, egli perse il controllo della sua macchina (anche allora si trattava di una vettura supersport) ed andò ad urtare contro un palo dell'illuminazione stradale poco discosto dalla riva del Lemano. L'auto si ridusse ad un ammasso di ferraglia ma il principe non riportò lesioni serie. Poiché era sorto un lieve sospetto che avesse guidato in stato di ebrezza, le autorità elvetiche gli ritirarono per un paio di mesi la patente di guida.

Non è da escludere che analogo provvedimento possa essere adottato, e forse anche in forma aggravata, dopo il nuovo incidente di stanotte.

Va ricordato che stanotte Vittorio Emanuele e la sua compagna sarebbero sicuramente periti se non fossero stati assicurati ai seggiolini dalle cinture di sicurezza. Marina Doria, tuttavia, non aveva stretto molto questa cintura, e per tale ragione ha urtato violentemente con la fronte contro il parabrezza.

A proposito del fatto che Vittorio Emanuele non fosse solo, naturalmente sono sorte subito molte chiacchiere e innanzi tutto si è ricostruita la biografia della sua compagna: compito non difficile poiché essa è conosciutissima in tutti gli ambienti dell'aristocrazia e della ricca borghesia che vivono attorno al lago di Ginevra. Essa ha la nazionalità elvetica, ma è di origine italiana poiché la sua famiglia discende dal ramo dei Doria di Genova. E' molto bella, alta, slanciata, bionda. Abile nuotatrice, dicevamo anche una fortissima campionessa di sci nautico tanto che nel 1955 conquistò sia il titolo europeo, sia il titolo mondiale. Ma da tre anni ormai ha abbandonato l'attività agonistica per dedicarsi soprattutto alla vita mondana dell'alta società.

Si parlò di lei qualche tempo fa come di una presunta fidanzata di Ali Khan, morto come noto a Parigi in un incidente d'auto.

La sua amicizia con il principe Vittorio Emanuele di Savoia risale ormai a parecchi anni. Nel 1958 essi scorsero insieme ai carnevale di Nizza e naturalmente si disse allora che fra i due era sbocciato un flirt. E' un fatto che anche negli ultimi tempi si frequentavano con molta assiduità.

Stanotte stessa la notizia dell'incidente stradale è stata comunicata dai dirigenti dell'ospedale ai familiari di Vittorio Emanuele e sua sorella, Maria Pia di Jugoslavia, è subito accorsa al capezzale dove è rimasta fino a stamattina, quando è giunta a Losanna l'ex-regina Maria José, che ora sta vegliando il figlio.

L'ex-re Umberto il quale invece, come noto risiede in Portogallo, è stato pure avvisato ed ha più volte telefonato per avere notizie sulle condizioni di Vittorio Emanuele.

Luigi Fascetti

Il giovane principe Vittorio Emanuele di Savoia, che ha riportato serie ferite

L'ex-campionessa di sci acquatico Marina Doria in una recente fotografia

ULTIMA ORA

Il governo spagnolo costretto a concedere il diritto di sciopero?

MADRID, sabato sera.

Il governo spagnolo starebbe preparando una nuova legislazione del lavoro che riconosce ai lavoratori il diritto di sciopero. Essa sarebbe allo studio da parte di un gruppo di esperti appartenenti all'Unione del lavoro, controllata dal governo, e al ministero del Lavoro.

Attualmente in Spagna il diritto di sciopero non è riconosciuto. La recente ondata di scioperi ha sfidato la legge, e da più parti, tra cui ambienti cattolici, si è levata la richiesta che il diritto di sciopero diventi legale.

La settimana nelle Borse

Mentre continua la debolezza di Wall Street, con ripercussioni nefaste anche sui principali mercati europei, le Borse italiane conservano una rilevante stabilità - Migliorata, in fine di ottava, la situazione generale azionaria anche per la ricerca di forti partite a premio - In regresso il comparto del reddito fisso - Sempre ferma la lira in confronto del dollaro

Il nostro collaboratore finanziario ci inviava da Milano:

Il disegno di legge concernente l'imposta cedolare di acconto ed altre misure, che modificano profondamente l'art. 17 della legge Tremelloni promulgata nel 1956, ha prodotto, come prima reazione, un diffuso dubbio di carattere prettamente tecnico. La speculazione è, in questi tempi, per lo più al ribasso e, quando appaiono all'orizzonte novità che non danno immediatamente una precisa sensazione circa l'effettiva portata, si ha, quale primo atto, una corsa a chiudere quelle partite che sono ancora in guadagno. Poi, a mente più serena, si passa ad un esame più approfondito, e gli eventuali errori di valutazione vengono corretti.

Così è avvenuto anche questa volta, passata la confusione, è apparso evidente che gli eventuali vantaggi per la maggior elasticità degli scambi saranno abbondantemente bilanciati dall'aggravio fiscale e dalla complessità di applicazione, almeno per i primi anni. Per di più, la discussioni circa la nazionalizzazione dell'energia elettrica hanno aumentato il disagio dei piccoli e medi risparmiatori, che continuano a realizzare, con uno stillicidio di vendite che si riflette prontamente sulle quotazioni dei valori del settore.

A dire il vero, le Borse italiane offrono una resistenza superiore a ogni aspettativa, soprattutto se si considera il delicato momento che attraversano i più importanti mercati finanziari mondiali.

A Wall Street, ribassi si sommano ai ribassi, gli indici sono rapidamente scesi a livelli considerati incredibili solo poche settimane or sono ed il disagio è generale. I titoli più redditi da questa debacle sono quelli che attiravano i maggiori favori della speculazione; perciò si spiega come le conseguenze di alcuni crolli di quotazioni siano particolarmente sentiti e diffusi. E tutti gli altri più importanti mercati europei hanno fortemente risentito delle disavventure della piazza maggiore. Man mano che passa il tempo, ci si rende conto della profondità della crisi mobiliare che incide fortemente sulla psicologia dell'operatore e del risparmiatore: si è sempre più esitanti ad effettuare nuovi investimenti e si teme per quelli già fatti con troppo scarso discernimento.

In mezzo a tanta bufera, le Borse italiane meravigliano per la relativa stabilità che dimostrano, almeno considerata nella media dei corsi. Però, anche da noi il travaglio è profondo ed i nervi continuano a essere messi a durissima prova. Gli scambi sono sempre modesti, ma la tendenza è talmente incerta da mutare anche più volte nel corso di una sola seduta, con variazioni molto maggiori di quanto possa apparire dai numeri indici.

Dopo la chiusura di lunedì, si era tornati ai corsi minimi della scorsa settimana, ma nella giornata di ieri i compratori si sono affacciati un poco più coraggiosamente, facendo leva su di una reazione interessante i valori elettrici, cosicché la situazione generale è migliorata. La ricerca di forti partite a «premio» e la prossima liquidazione del riporto hanno anche avuto il loro peso.

Poco da segnalare di particolare. Chiusa in bellezza la speculazione Ceramica Pozzi, prosegue, assai ben controllata, quella sulla Rumianca. L'attività, nel complesso rimane su limiti molto modesti e di carattere spiccatamente difensivo.

Pochissime le variazioni anche sui valori «a mercato ristretto» e pochi gli affari dall'estero, per i quali c'è tendenza a precauzionali alleggerimenti.

Burrasca nel comparto del reddito fisso. L'annuncio della offerta al pubblico di cinquanta miliardi di obbligazioni Montecatini, 5,50% a 970 lire per mille ha provocato una serie di aggiustamenti di prezzi per molti altri titoli, già trattati a corsi superiori. Si sono così toccati nuovi minimi che, in molti casi, offrono delle buone occasioni per il nuovo risparmio.

I fondiari mantengono la precedente posizione, ma appaiono sottoposti a una certa pressione.

Si è conclusa l'operazione Pirelli con esito, in sostanza, abbastanza favorevole.

La lira conserva la sua fermezza nei confronti del dollaro. Migliorato il franco svizzero. Tranquillo l'oro.

F. C.

RISTORANTE
Le Cascine
RIAPERTURA mercoledì 30 maggio
Orchestra ALBERT BOYS
con organo WURLITZER

Estrazioni del Lotto
26 MAGGIO 1962

						Enalotto Colonna vincente
BARI	10	29	31	42	67	1
CAGLIARI	40	70	90	17	30	X
FIRENZE	52	28	11	10	71	X
GENOVA	84	83	28	27	76	2
MILANO	49	78	90	68	36	X
NAPOLI	71	56	80	21	24	2
PALERMO	23	76	61	85	26	1
ROMA	66	88	77	79	58	2
TORINO	63	71	83	48	4	1
VENEZIA	7	44	40	75	13	X

CRONACA CITTADINA

Attenzione per chi parte domani e lunedì

Nuovo orario dei treni e sciopero di 24 ore

L'astensione dal lavoro dei ferrovieri prevista dalle ore 20 del 28 fino a martedì sera - A mezzanotte entra in vigore l'orario estivo: pochi i nuovi convogli, spostamenti nelle partenze e negli arrivi

E' un momento difficile per chi deve partire nei prossimi due giorni: occorrerà fare molta attenzione per non incorrere in sorprese, dato che da mezzanotte di oggi entra in vigore su tutta la rete ferroviaria europea il nuovo orario estivo. Relativamente le ore di partenza di arrivi: mentre i treni locali e gli espressi saranno soppressi, altri ne sono stati istituiti. Inoltre, lunedì sera alle 20, meno di quarantott'ore dopo l'inizio del nuovo orario, tutti i treni si fermeranno: si tratta infatti di uno sciopero generale dichiarato dai ferrovieri per appoggiare le richieste sindacali. Eccezionalmente saranno lasciati liberi i treni internazionali guidati da personale militare.

I collegamenti saranno assicurati da autobus; la Fiat ha disposto un ampio servizio per assicurare il trasporto dei suoi dipendenti: l'elenco completo è pubblicato su «La Stampa» di questa mattina. Lunedì sera, alle 20, i treni in viaggio si fermeranno nelle stazioni principali, mentre quelli in partenza parti minuti prima di quell'ora non saranno fatti muovere. Fino a mezzanotte invece non è destinazione tutti quelli che sono stati istituiti alla meta.

Per quanto riguarda il nuovo orario, la situazione della rete ferroviaria italiana non permette sensibili miglioramenti. In molti casi sono in corso lavori ed in qualche caso, anzi frequente, si è dovuto allentare l'orario di qualche treno per evitare che arrivasse ancora in ritardo. Non si sono così avuti miglioramenti sulla linea di Milano, in attesa che sia stazionato il «blocco automatico» fra Torino e Chivasso e sempre sulla linea di Genova e Modane, dove continuano i lavori legati al cambio della corrente di trazione. Si è cercato in particolare di venire incontro ai viaggiatori ammontando il numero di «carrozze ristorante» in circolazione, migliorando alcuni scorci te per quanto riguarda Torino notevole un brillante Torino-Lecce e viceversa, oltre ad un nuovo collegamento diretto con Firenze). Avvera una volta giustificato non si sono potuti soddisfare tutte le esigenze, e ovviamente è stata possibile eseguire le molte coincidenze che ora si perdono per pochi minuti. E' augurabile che le Ferrovie non rinviino oltre la revisione completa e generale dell'orario anche i treni italiani debbano cominciare a viaggiare a velocità simili a quelle delle altre nazioni europee (Francia, Germania, Inghilterra, Svizzera in testa).

Rimettiamo ora un elenco delle più importanti modifiche che saranno attuate a mezzanotte.

LINEA TORINO - MODANE. Da domani sera i collegamenti con Parigi, sostituiti fino ad oggi dal solo «Roma Express», saranno raddoppiati. Nel periodo estivo sarà poi in servizio un altro treno diretto per Parigi con partenza da Porta Nuova alle 18,55 e ritorno a Torino a mezzogiorno.

LINEA TORINO-BOLOGNA-RIMINI. La partenza da Porta Nuova del direttissimo 129 per Rimini sarà anticipata dalle 17,31 alle 20,15; il treno sarà prolungato fino a Lecce (arrivo a Bari alle 18,10 ed a Lecce alle 22,25). L'arrivo a Torino del direttissimo 326 da Bari sarà posticipato dalle 9,37 alle 9,58 ed il treno stesso avrà origine da Lecce (part. 16,10, partenza da Bari alle 18,55). Il diretto Torino-Rimini (n. 2016) partirà alle 17,31, anziché alle 17,37, e giungerà a Porta Nuova alle 23,12, sarà limitata a Fiorenza d'Arcetri.

LINEA TORINO - GENOVA-SAVONA. Il treno in partenza da Porta Nuova alle 18,25 per Genova avrà un nuovo servizio diretto Torino-Firenze (n. 25,05); il treno diretto in arrivo alle 15,15 avrà origine da Firenze (part. 7,00). Il Treno dell'Etna per la Sicilia, che continuerà ad effettuarsi nei periodi di maggior traffico (estate, Natale, Pasqua), partirà alle 20,40 anziché alle 19,55. Lievemente anticipato il Treno del Sole che incrocerà Porta Nuova alle 19,32.

LINEA TORINO - MILANO. Oltre allo spostamento del cadenzo milanese di alcuni treni dalla stazione Centrale a quella di Porta Garibaldi, di particolare utilità la ritardata partenza dell'ultimo treno della sera che lascierà Milano alle 23,35 (arr. a Porta Nuova all'1,30).

LINEA TORINO-FOSSANO-SAVONA. Il direttissimo in partenza alle 8,25 per Savona (arr. 9,30) verrà posticipato nel periodo estivo alle 8,54 (n. 10,00). In tale periodo circolerà pure il treno Torino 3,50-Savona 8,47. In estate i treni Torino 8,55-Savona 12,10 e Savona 11,54-Torino 14,40 saranno effettuati con elettromotrici o rasi molto più veloci: Torino 8,57-Savona 9,50; Savona 11,35-Torino 14,35.

Il prof. Grosso presidente dell'Unione delle Province

Il prof. Giuseppe Grosso è stato eletto all'unanimità presidente dell'Unione delle Province d'Italia durante la riunione del comitato direttivo che si è tenuta ieri a Roma. Il prof. Grosso succede nella carica all'avv. Maggia, presidente dell'amministrazione provinciale di Genova. La nomina è un riconoscimento dell'attività del presidente della provincia di Torino che si spera sia ispirata ad una visione moderna della politica amministrativa e all'affermazione delle autonomie locali.

L'Università in lutto

Domani le estreme onoranze al giureconsulto prof. Emilio Crosa - Morto a Imola il prof. Anzo Azzi

Il prof. Emilio Crosa

I funerali del prof. Emilio Crosa, docente emerito dell'Ateneo, si svolgeranno domattina alle 9,30 partendo da corso Matteotti 23. Dopo la funzione religiosa la salma sarà portata all'Università dove, nell'aula magna, riceverà l'estremo saluto dei colleghi, di membri dell'Accademia delle scienze, di autorità e di studenti. Il feretro sarà quindi trasferito a Chivasso e tumulato nella tomba di famiglia.

Il prof. Crosa aveva 77 anni. Torinese, proveniva da una famiglia che aveva sempre occupato posti eminenti nella vita pubblica e nel campo culturale. Suo nonno era stato deputato al Parlamento Subalpino e suo padre, magistrato, aveva raggiunto il grado di presidente di Corte d'Appello. Studiò nella nostra università, si laureò in giurisprudenza e, dopo la prima guerra mondiale a cui partecipò come ufficiale di complemento, iniziò la carriera universitaria. Nominato professore di ruolo di diritto costituzionale nell'Ateneo di Sassari, fu poi trasferito a Pavia e infine a Torino dove fu anche preside della facoltà di giurisprudenza.

Dopo la Liberazione collaborò a «La Stampa», a «La Nuova Antologia» ed a numerosi periodici scientifici. Era presidente dell'Accademia delle scienze, socio nazionale dell'Accademia dei Lincei, socio corrispondente dell'Accademia delle scienze di Bologna, membro effettivo della Deputazione di storia patria, della «International Political Science Association», dell'Istituto Internazionale di Diritti Pubblici.

Un altro professore universitario, Anzo Azzi, è deceduto a Imola dove era nato e da alcuni anni risiedeva. Il prof. Azzi aveva 75 anni. Nel 1925 fu incaricato ordinario di batteriologia e immunologia nella allora Università e nel 1938 ebbe la cattedra di igiene. Nel 1943 fu reintegrato nella nostra Università. Si era dedicato in particolare allo studio dei problemi sanitari, di medicina, patologia, igiene delle malattie delle vie respiratorie, delle infezioni tubercolari, della scarlattina ecc.

Mistero sulla sorte di una madre di due bimbi

«Esco per qualche minuto» e più nessuno l'ha vista

Da quando ebbe il primo figlio soffre di crisi di amnesia - Altre volte tentò di uccidersi - Ora è sparita da casa da giovedì dell'altra settimana

Una giovane donna è scomparsa di casa da oltre una settimana: era uscita giovedì 17 per una commissione e non è più tornata. La sua assenza preoccupa vivamente il marito perché sa che le sue condizioni psichiche non sono normali e teme che possa compiere qualche gesto disperato.

Anna Paolini, 34 anni, nata a Sezza (Udine), aveva sposato nel 1945 in Alfonso Quatela, operaio Fiat, ora di 39 anni. I due coniugi erano andati ad abitare in via S. Paolo 9. Una famiglietta felice presto allietata dalla nascita di un figlio, Claudio. Purtroppo durante la gravidanza la donna cominciò a soffrire di crisi di amnesia e le sue condizioni, dopo il parto, andarono ancora peggiorando.

Un giorno uscì di casa dimenticando il piccolo nella culla sul balcone. Per l'imprudenza, il bimbo si ammalò di bronchite e dovette essere ricoverato all'ospedale infantile Regina Margherita. Episodi di questo genere si ripetevano con una continuità allarmante. Poi vennero alcuni tentativi di suicidio. Tre anni fa il marito riuscì appena in tempo per salvare la donna che aveva tentato di uccidersi con il gas.

Fu necessario ricoverare la sventurata all'ospedale psichiatrico. Purtroppo le cure non dettero l'esito sperato. L'equilibrio di Anna Paolini era definitivamente compromesso. Unica speranza il tempo e l'affetto premuroso del marito. Venne rimandata a casa.

Anna Paolini, 34 anni

Per precauzione Claudio fu messo in collegio a Moncalieri. Qualche mese dopo nacque il secondogenito, Gino, che ha ora 2 anni. In questo tempo sembrava che la sua condizioni fossero migliorate. All'operaio la donna appariva più serena, tranquilla. Invece, giovedì 17, dopo aver messo sul fuoco il pentolino con la pappa del bimbo, si è vestita, ha salutato il marito dicendo che usciva per una commissione di pochi minuti e non è più tornata.

Anche stavolta Alfonso Quatela l'ha cercata per tutta la città, poi ha telefonato ai genitori di lei a Sezza, ma senza esito. Infine si è rivolto alla polizia e ai carabinieri perché la moglie potrebbe aver perso del tutto la memoria o aver messo in atto i propositi suicidi.

Aperto il congresso del Sindacato dell'auto

Nel teatro del collegio S. Giuseppe s'è aperto stamattina il congresso del Sindacato italiano dell'auto (Sida). Presiedeva la riunione l'on. Rapelli, anno intervenuti oltre 200 delegati di azienda italiane del settore automobilistico. Tra i sindacalisti era presente anche Jules Carck, presidente della Federazione internazionale sindacati cristiani della metallurgia.

Il segretario del Sida, Luciano Clementi, ha svolto una relazione sull'attività del sindacato, che accoglie 10 mila iscritti. Egli ha illustrato l'azione contrattuale passata in salendo e gli orientamenti di politica generale affermando che è necessario l'inserimento dei lavoratori nella vita della fiata anche attraverso l'unità della legge e i lavori proseguono nel pomeriggio con la discussione di dieci mozioni finali. Domani si apre il congresso della Federazione italiana sindacati metallurgici cristiani (Fiom).

al CRISTALLO
L'allucinante vicenda che non si può dimenticare e la inapparabile interpretazione di DEBORAH KERR hanno decretato lo spettacolare successo senza precedenti, che il film ottiene.

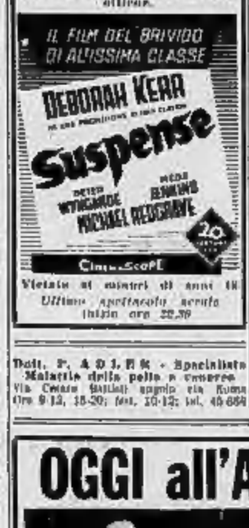

Vietato ai minori di anni 16
Ultimo spettacolo serale inizio ore 22,30

Dott. P. A D. I. F K - Specialista Malattie della pelle e veneree Via Cesare Battisti angolo via Roma Ore 9-12, 15-20; tel. 10-12; tel. 45-664

Borse di studio del Comune a 587 ragazzi meritevoli

Domani alle 10 al Teatro Carignano si svolgerà la cerimonia della consegna di 581 borse di studio istituite dal Municipio a favore degli studenti delle medie inferiori e superiori.

Nell'occasione verranno assegnate le sei borse di studio integrali a carattere continuativo per l'anno scolastico 1961-62. Complessivamente, l'ammontare delle somme è di 9 milioni e 400 mila lire.

SPETTACOLI

PAGODA DANZE
Corso M. d'Azeglio 9 - t. 40.169
Ore 16 e 21 successo di
Gianni e i 5 della Torre
canta ALDO MAURO
Locale coperto

ARLECCHINO DANZE
Ore 21.15 trattenimento con l'Orchestra di
MARIO MONTES
Domani 16,30 e 21,15 repliche

CHALET DEL VALENTINO
Stasera ore 21 inizio trattenimenti danzanti con l'Orch. di
SANDRO BONAZELLI
Domenica e festivi: 16,30 e 21
Tutte le sere compresi lunedì ore 21

TROCADERO
Via A. Doria 5 - telef. 655.731
Ore 21 e successivi di
BRUNO CLAIR
incide su dischi Music Center

LE ROI
Via Stradella 5 - tel. 77.32.52
Ore 21 - Domani ore 16 e 21
THE MERRY CRIMINALS

SAN GIORGIO
RISTOR. - DANZE AL VALENTINO
Alla taverna del camino
ROE - MONDO
nei suoi ritmi e canzoni
Servizio ristorante continuato

TAVERNETTA Night Club
Via Amendola 40 - tel. 547-533
PASCALINA
CONTY SHOW
Canta MINDA VILLALBA

Ristor. AMBASCIATORI
Corso Vittorio Emanuele 104
presso il GRAND HOTEL
CUCINA SCELTISSIMA
ROUETTE - SNACK BAR
Telefono 57-52

ECHI SPETTACOLI
LA ROTONDA VALENTINO
Ore 21 debutto
I 3 ZAR
suonano Ritmo e Ritmo

Non è più un sogno

«Ho 71 anni. In tutta la vita ho desiderato un anellino d'oro. Non l'ho mai avuto». Così scrive commuovendosi alla «Specchio dei tempi» la signorina Carolina Penati, che vive in solitudine in una soffitta di via Accademia Albertina 46. L'appello ha commosso i lettori de La Stampa: ieri il sogno di Carolina Penna è diventato realtà: ha ricevuto in dono l'anellino e lo ha rimirato a lungo, silenziosa, quasi fosse un antico pegno d'amore.

Hanno scelto il sabato sicuri di fare un pingue bottino

Una macelleria appena rifornita svuotata nella notte dai ladri

Il «colpo» in corso Belgio: spariti quattro quintali di coscia di prima qualità - Uno degli scassinatori rischia di morire imprigionato nel frigorifero: la porta si chiude alle sue spalle e non riesce più ad aprirla

I ladri hanno scelto questa notte la macelleria di corso Belgio 34, in borgo Vanchiglia. Non hanno preso denaro ma solo carne, scegliendo con competenza da massaie quella di prima qualità. Se ne sono andati con un bottino di quasi quattro quintali di coscia per un valore di oltre mezzo milione. Hanno scelto il momento migliore per compiere il furto: il sabato infatti è il giorno in cui il negozio vende di più poiché segna l'astinenza del venerdì e le famiglie fanno gli acquisti anche per la domenica. Per ciò la sera precedente il rifornimento è ben superiore al consueto.

La macelleria appartiene a Domenico Cavaliere. E' stato però il suo commesso Armando Scaltolin di 23 anni a scoprire l'accaduto alle sei mentre apriva il locale. I ladri avevano tentato di forzare con un palanchino la porta della retrobottega, ma non c'erano riusciti ed avevano abbandonato l'attrezzo sul posto. Erano entrati invece in modo più acrobatico attraverso il finestrino che sovrasta lo scipito. Una volta dentro il primo di loro aveva aperto con facilità l'uscio facendo scattare la serratura.

Allo Scaltolin il negozio è apparso come dopo una giornata di vendita eccezionale: come se fosse sabato sera anziché sabato mattina. Nell'ampio frigorifero non erano rimasti che gli scarti, buoni al massimo per una pentola di lesso. Scomparsi dai ganci, interi, tutti i quarti di vitello.

Il commesso ha telefonato immediatamente al proprietario, poi ha avvisato la sezione di P. S. Vanchiglia. E' evidente che la banda per portare via la refurtiva — che pesava quasi mezza tonnellata — si è servita almeno di un camioncino. Ne sono state rilevate alcune tracce poco dopo la strada presso il portone. Nella fuga gli scassinatori avevano perso all'angolo di corso Toscana un ultimo pezzo di filetto di manzo e un osso spolpato. Quest'ultimo si può supporre che lo abbiano gettato via.

Durante la notte, nella macelleria, fra i ladri dev'essere accaduto un dramma abbastanza pauroso. Lo sportello del frigorifero si blocca facilmente e chi non è abituato ad aprirlo, come il proprietario, e non ne conosce il trucco, impiega parecchio tempo a scostarlo. Uno degli svaligiatori dev'essere entrato nel «frigidaire» per porgere ai compagni il bottino e lo sportello si è richiuso di scatto dietro di lui. Ha rischiato di morire assiderato e i suoi complici hanno impiegato un buon quarto d'ora, confusi e sbalorditi per forzare l'uscita. Sono ben visibili le tracce del dramma e il macellaio ne ha osservate con un po' di piacere, consolandosi in piccola misura del danno subito.

Sulla facciata interna dello sportello sono rimaste le impronte delle mani del prigioniero che cerca di uscire, e sulla brina del pavimento si scorgono le orme lasciate dalle sue scarpe, perché scivolava mentre faceva forza con ogni energia contro l'apertura.

Un commesso nell'interno del frigorifero svuotato

Hanno compiuto insieme più di duecento furti

Gli svaligiatori di ville si derubavano a vicenda

Un'incauta denuncia ha messo gli investigatori sulla pista giusta - Arrestato uno dei ladri - L'altro è ricercato dalle polizie di tutta Italia

I comandi di polizia di tutta Italia stanno ricercando Domenico Donna, 34 anni, residente a Salassia in provincia di Torino. Il Donna è stato identificato dal commissariato di Rapallo in seguito ad un suo passaporto falso: aver denunciato per vendetta e fatto arrestare il proprio complice.

Il ladro cameriere prendeva di mira ville della Riviera, in tutte l'arco costiero compreso fra Ventimiglia e Santa Margherita. Il Donna verso sera compiva un giro alla periferia degli abitati e frazioni in cerca di prendere di mira. Se la luce era accesa vi erano persone nell'abitazione e pertanto il colpo era da scludere. Appena trovata una villa buia e silenziosa, scavalcava l'eventuale inferriata ed apriva quindi la porta ai Giovannini, ladri minori. La polizia lo ha scoperto abbinando il suo nome con quello di Livio Giovannini, il ladro-pittore recentemente arrestato per numerosi furti consumati in Riviera. I due si conobbero in carcere ad Imperia, dove il Donna scontava una condanna per furto. Essi si associarono ed operarono quasi sempre insieme.

Da Torino, loro base di operazioni, si spostavano con frequenza: armato sempre di pistola a tamburo, il Donna verso sera compiva un giro alla periferia degli abitati e frazioni in cerca di prendere di mira. Se la luce era accesa vi erano persone nell'abitazione e pertanto il colpo era da scludere. Appena trovata una villa buia e silenziosa, scavalcava l'eventuale inferriata ed apriva quindi la porta ai Giovannini, che lo seguiva con pennelli e tavolozza.

I due non avevano fretta, cominciavano a mangiare, quindi il Giovannini eseguiva qualche disegno o pittura che lasciava come... ricordo al derubato. Indi i due dormivano tranquillamente per tutta la notte. All'indomani sparivano con la refurtiva. I furti del genere, accertati, sono duecento, in maggioranza ad Albenga, Santa Margherita, Ventimiglia, Sestri e Rapallo, ma forse ve ne sono altri centinaia di cui molti neppur denunciati.

Le imprese ladresche durarono molto tempo, ma poi nacque qualche dissapore fra i due. Pertanto il Giovannini era stanco di questa vita e a Rapallo, nella villa Guarneri, mentre il Donna dormiva, gli sparrò dalla tasca 120 mila lire, raggiunse Genova in taxi e Torino in treno.

Ma il Donna andò sulle sue tracce e lo raggiunse; spiantato in pistola, si fece riconsegnare il denaro e in più si prese un orologio ed un impermeabile. Non accontentandosi di questo, il vendicativo canavesano telefonò ai carabinieri torinesi denunciando l'amico pittore e facendolo arrestare.

Ma gli agenti del commissariato di Rapallo e in particolare il dott. Renato Terra, dirigente, trovarono due biglietti del treno e altri oggetti che permisero loro di identificare il complice. La sua foto è stata distribuita ai comandi di polizia e a tutte le stazioni di carabinieri: nonostante egli disponga di due carte d'identità con nomi diversi — provento di un furto — il Donna dovrebbe cadere ben presto nella rete.

Riprese stamane le lezioni in tutte le scuole torinesi

I quattro giorni di vacanza imprevista per i 81.706 studenti delle scuole medie (37.600 della città e 14.813 della provincia) sono terminati. Cessato lo sciopero dei professori e dei presidi sono ritornati tutti a scuola stamane.

Taccuino del lettore

◆ **Per la festa sociale di Pregrasso Grafico** domani, dalle ore 10 alle 12, sarà aperto al pubblico il Museo grafico, che ha sede presso la Facoltà di Architettura al Castello del Valentino. Questo Museo è sorto per iniziativa dell'ing. Ernesto Saroglia nell'ambito dell'Istituto di Scienza ed Arti Grafiche diretto dal prof. ing. G. M. Pardo.

◆ **La Diarnata della Caritè** si celebra domani. Le dame della San Vincenzo raccoglieranno fondi per le vie e agli ingressi dei locali pubblici.

◆ **L'assessore Arnaud** e il consigliere dott. Valente parlano domani alle 9,30 al cinema Esperia sul tema: «La dc e il centro-sinistra».

◆ **Il Coro «La Grangia»** di Torino rappresenterà oggi e domani il folclore italiano al festeggiamenti di Grenoble.

◆ **I rappresentanti di commercio** nieggeranno domani i delegati che parteciperanno alla nomina del Consiglio della Cassa Mutua.

◆ **La Pasqua** del commerciante si celebra domani alle 16 in San Tommaso, via Pietro Micca.

◆ **Alla Camera del Lavoro** domani alle 15,30: assemblea dei portieri, custodi, addetti alla pulizia sul nuovo contratto di lavoro.

◆ **La Sagra della fragola** si inaugura domani alle 10,30 a San Mauro. Si prevedono manifestazioni e festeggiamenti.

◆ **Alla Messa per l'Artista** domani alle 11,45 in San Lorenzo parlerà mons. Vincenzo Arnoni-Sapino. Giovanna Scarsella, Nella Verri, Gabriella Bernatti eseguiranno canti sacri.

◆ **I compagni d'arma** della prima guerra mondiale si riuniscono domani alle 14 al «Ponte Barra» di corso Casale 208.

◆ **Al Centro Culturale Fiat**, v. C. Alberto 31, oggi alle ore 18 s'inaugura la Mostra di fotografie artistiche dei dipendenti Fiat.

◆ **Per la Croce Verde**, le dame patronesse hanno organizzato una kermesse benefica a Villa Sassi, domani alle 15,30. Intervalli e inviti al ballo si ritirano nella sede di via Doré 4, tel 42.576.

◆ **All'Istituto Pyramis**, per sordomuti, oggi alle ore 17 si svolgerà un saggio ginnico e fonico in occasione dell'80° anno di fondazione della Scuola.

◆ **La Scuola Nino Costa** (via Ambrosini ang. v. Sansovino), inaugura oggi alle ore 16,30, la sua bandiera, donata dagli alunni della «Bologna».

◆ **Farmacie di domani**: via S. F. da Paola 20, corso G. Cesare 14, piazza Carignano 2, c.so Svizzera 43, c.so Duca degli Abruzzi 66, c.so Principe Oddone 30, via S. Rita 6 (Falchera), c.so Francia 92, via Mazzini 354, piazza Gallimberti 7, via Frejus 100, c.so Vinzaglio 31, via Garibaldi 14, c.so Re Umberto 38, piazza Vittorio Veneto 11, c.so Moncalieri 267, c.so Sempione 112, piazza Carlo Felice 32, via Mazzini 34, Strada di Settimo 22, via Nizza 27, via Cumana 26, via Borgaro 56, corso Casale 71.

◆ **Autoriparazioni di domani**. Officina: via San Massimo 31 (tel. 80-000). Elettrauto: v. Orbetello 175 (tel 283-9331, corso XI Febbraio 4 (tel. 21-502), c. Casale 64 bis (tel. 871-7631, c. Sommeiller 19 (tel 655-264).

◆ **Oggi**, sabato 26 maggio, è il 146° giorno dell'anno. Il sole è sorto alle 4,15 e tramonta alle 19,57. Oggi è S. Filippo.

OGGI all'AMBROSIO

Una produzione HAL WALLIS
Diretto da Peter Glenville
con LAURENCE HARVEY GERALDINE PAGE

Tratto da un'opera di TENNESSEE WILLIAMS
ESTATE e fumo
Edizioni Curci Ricordi

Dopo la presentazione alla Mostra di Venezia la stampa italiana ne ha acclamato la superba interpretazione:
«..... se GERALDINE PAGE fosse stata presente avrebbe ricevuto gli onori del trionfo» LA STAMPA
«GERALDINE PAGE è regina con la sua recitazione» IL MESSAGGERO
«..... una eccezionale interpretazione di GERALDINE PAGE, la Dame d'oltre Atlantico» OGGI
VIETATO MINORI ANNI 16

La «settima arte» gira al Balôn

Al Balôn, tra mucchi di ferraglia, armadi sfondati dalle vecchie nottate, grammofoni a tromba, ecc. (subito una macchina da presa). La «troupe» di cineasti, guidati dal regista Mario Maffei, si agita e urla tutt'attorno. Si gira «Il terrone» e ha fine (ne parla oltre)

dell'immigrazione nella nostra città. Gli attori sono presi dalla strada e appartengono alla tipologia meridionale. Molti di essi hanno vissuta questa storia nella realtà. Un ragazzo calabrese arriva a Torino, solo, in cerca di lavoro, stenta ad ambientarsi, l'officina lo sfrutta, Decide quindi di tornare al paese, ma quando sta per risalire sul «treno del sole» ci ripensa e ricomincia a sperare. Naturalmente nella trascrizione del giovane s'intrecciano vicende che sfociano il dramma e lo cronaca nera. La ripresa del film (cominciamo contro due mesi.

Per il mondo col gippone dei «bomberos»

Curiosità in piazza Castello attorno al «gippone»

Sono un industriale e un meccanico argentini - Scriveranno un libro di avventure

Manuel Abelaira De Castro, chimico industriale di 31 anni, e Ramon Ingunnan Chile, meccanico di 35, sono vigili del fuoco argentini e i «bomberos» di Buenos Aires. Non sono effettivi, ma volontari. A bordo di un gippone, (con mezzi propri, perché il corpo dei pompieri argentino è povero), sono partiti il 14 aprile 1958, per un lungo viaggio. Hanno visitato i maggiori centri dell'America del sud, centrale e del nord. A New York si sono imbarcati con l'automezzo e sono sbarcati a Le Havre. Hanno viaggiato in Francia, il Lussemburgo, il Belgio, la Scozia, l'Inghilterra, sono ritornati in Belgio, hanno girato in lungo e in largo per l'Olanda, la Germania occidentale, la Svizzera ed infine sono entrati in Italia.

Prima di avviarsi lungo la Costa Azzurra, hanno voluto visitare anche Torino, grande centro industriale. Scopo di questo lungo viaggio? Conoscere i mezzi tecnici dei vari corpi dei vigili del fuoco del «mondo occidentale», i sistemi, la disciplina. Inoltre usi e costumi delle genti che costituiranno l'argomento di un libro.

Il «gentile»

Ci son delle persone alle quali un soprannome si addice più che il nome e il cognome, anche perché questo soprannome non è un'invenzione della gente, non è loro imposto, ma nasce quasi con chi lo porta, come un elemento integrale della sua natura, come una necessità.

E' il caso di un amico detto, per l'appunto, Il Gentile. Lo conosco da non so quanti mai anni; ebbene, quando mi fu presentato, fin dalle sue prime battute, dai suoi primi gesti, io lo definii per mio conto e lo battezzai. Dissi: è Il Gentile. Lo ripetei, di lì a poco, quando si trattò d'indicarlo a persona di conoscenza comune: «Come sta Il Gentile?» credevo che quella non ridesse ad intendermi; macché! capì immediatamente. «Oh, come hai fatto a indovinare così presto?». «Bella forza! Lo chiamano tutti così».

Tutti; e io m'illudevo che si trattasse di una trovata mia. Troppo naturale, infatti, che, per quante persone s'incontrino nella vita, non è facile davvero trovarne una così compita, così generosa, così gentile. Oh, non già che non ce ne siano; ci mancherebbe altro! ma non fino a quel punto. Si sono inventate perfino delle storielle per [illegible] estrema gentilezza, si è tentato anche di prenderlo in giro. Dicono, per esempio, che un giorno egli scorse, alla svolta di una certa strada, un tale in automobile che rallentò l'andatura della macchina e mise la mano fuori del finestrino. Il mio amico, visto il gesto, si precipitò verso di lui e, afferrandogli la mano, gliela [illegible] calorosamente. «Oh caro, caro...». Quello della macchina non fece storie e, liberata la mano, gliela rese sulla faccia sotto forma di schiaffone. Che era successo? Era successo che quel tale si proponeva soltanto d'indicare la direzione di marcia e l'altro, il mio amico, aveva interpretato il gesto come espressione di saluto e d'affetto.

Sarà una storiella, non dico; ma che basta a farci capire di che pasta fosse la persona di cui parlo. Pasta dolce, pasta reale come quella con cui le monache della mia città confezionavano dei dolci sopraffini, che poi vendevano a beneficio dei poveri.

* *

O come gli era [illegible], al mio amico, un'indole di questo genere? Eh, gentili si nasce, come si nasce poeti e non so che altro che implichi delle doti speciali. Certo, vi contribuiscono, l'ambiente, l'educazione, la natura dei genitori, non lo nego; ma, qualcosa deve esserci d'essenziale, [illegible] non si spiegherebbe come, in una stessa famiglia, alcuni figli vengano in un modo e altri in un altro. Lui, fin da ragazzo, mostrava chiaramente la sua indole, i suoi gusti. Sua madre diceva: «E' un giulebbe», per specificare quanto fosse dolce e mite. Mai, in quel ragazzo, un gesto scorretto, un atto d'irritazione, uno sberleffo, un capriccio. Sempre affabile, sorridente, [illegible]. Con i compagni, a scuola, era davvero un tesoro. Qualche volta, quei monelli, si erano provati anche a provocarlo, a irritarlo; e chi gli tirava la giacchetta e chi gli nascondeva la borsa dei libri e chi fingeva di cadergli addosso, per suscitare le sue reazioni, per il gusto di vederlo arrabbiato. Quel guaio, con un tipo come lui, non era possibile cavarselo. Al più, egli poteva diventare serio; ma non c'era caso che trascendesse, che perdesse il controllo, neanche che pronunziasse una parola appena forte. Diceva: «Vi siete divertiti, eh? Ora basta, cambiate giuoco». E se quelli continuavano, lui non se ne dava per inteso, come se la cosa non lo riguardasse, finché, alla fine, smochi e delusi, smettevano.

Se era in questo modo da ragazzo, quando è meno facile dominare gli istinti o i capricci, immaginiamoci quando divenne grande. Un galantuomo, un gentiluomo nato. Affabile, compito, gentile con tutti; ma, se è possibile, anche di più con gli amici. Per l'amicizia egli aveva un culto; le parole che su tale argomento si usa ripetere e che, purtroppo, spesso non sono sincere e si perdono nella retorica, diventavano, per lui, espressioni insostituibili di stati d'animo, di forme dello spirito, di opinioni ben fondate.

Un tipo così è facile capire che dovesse incontrare molte simpatie, essere portato in palma di mano, come si dice. Non fosse altro perché la vita diventava, quando si era in sua compagnia, straordinariamente agevole, o addirittura consolante. In una società di sgarbati e di egoisti, quel suo tratto, quel suo sorriso ridavano la speranza, era no d'incamminarsi a ben fare. Insomma, un tipo di libro di edificazione, alla De Amicis. Ma ecco che...

* *

Ecco che, un giorno, s'imbatte in una nuova conoscenza. Gli viene presentato un signore assai influente nella nostra città. Stringe con lui rapporti assai cordiali; e, come è sua consuetudine, sfoggia anche col nuovo arrivato la sua eccezionale cortesia. Quello, che a un tale cognome non doveva essere avvezzo, rimane lì per lì sorpreso, non sa se ne sia capacitare; e, pur accettando quelle forme di gentilezza, non può fare a [illegible] di sottolineargliele in un modo che ha dello strano. Gli dice per esempio: «Lei è tanto gentile con me, tanto affabile; peccato che questa gentilezza io non sia capace di ricambiargliela». Ricambiarla? e in che modo? e perché? Chi ha mai chiesto niente a costui?

Il mio amico, Il Gentile, forse per la prima volta in vita sua, comincia a riflettere, ad allarmarsi. Ma è questione di poco, poi scrolla le spalle e non ci bada più. In un'altra circostanza, quel tale ribatte: «Sono molto mortificato; dinanzi alla sua gentilezza io non so proprio come regolarmi. Lei è così buono con me...». Si va avanti in questo modo per un pezzo. Ma quel che i compagni di scuola non riuscirono a ottenere col mio amico detto Il Gentile, pare che riesca a questo [illegible] grosso, conosciuto in età [illegible]. Il mio amico, infatti, che è il simbolo della mitezza e della cortesia, comincia a diventare agitato, a innervosirsi, finché, un certo giorno, scoppia la bomba. Quel tale, incontrandolo, quasi lo aggredisce. «Oh, è troppo; troppo cortese lei, troppo amico. Peccato! Con gente come lei non c'è gusto, ché nulla c'è da temere, e non si deve affrontare nessuna fatica per ottenere qualche cosa». Poi, con tono di celia: «Io sto dietro alla gente scortese e nemica; e sa perché? Perché da quella mi debbo guardare le spalle e a quella debbo rivolgere i miei sforzi perché la converta».

Il mio amico Il Gentile non disse parola, abbozzò un sorriso e fece una riverenza.

* *

Oggi egli è un altro. Chi lo riconosce più? Dove è più la sua cortesia, la sua affabilità? Altrettanto sgarbato, scontroso, ostile quanto, una volta, era affabile e generoso. Anche se deve salire su di un autobus, procede a gomitate e pesta i piedi al prossimo per conquistarsi il posto più comodo. Per un nonnulla alza la voce, mostra i pugni, e più di una volta si è trovato coinvolto in seri litigi. Ma dirai che le cerca, queste circostanze; che le ambisce, certe situazioni; che le adora. Se fosse per lui, a lasciarlo fare, si azzufferebbe con l'universo intero, a non rivolgerebbe una parola gentile né userebbe un gesto cortese neanche se glielo pagassero a peso d'oro.

E' amaro, sardonico, beffardo.

«O come? Tu ridotto a questa maniera? Ti ricordi quando...».

«Quando un corno — egli bercia. — Tempi di quando Berta filava... Ma ora il mondo è cambiato... ora nel mondo bisogna far così... Me l'hanno insegnato, e io ho imparato la lezione».

Luigi M. Personè

DETTO FRA NOI

Fusti in passerella

Lettera di «Luciano» - Alessandria:

«Ho venticinque anni e una bella figura. Sono fotogenico: spererei di entrare nel cinema, ho fatto la comparsa in tre film, ma poi sono stato deluso. Ora desidero trovare un lavoro continuativo che mi permetta di non gravare più sui miei, anzi di aiutarli (vivevano che studiassi, invece mi sono fermato alla seconda liceo, perché proprio non ne (a sentivo); ma non ripeterebbe essere un lavoro d'ufficio, io non sono fatto per stare a tavolino, la ritengo. Ora mi propongono di far l'indossatore, ho un personale che si presta, alto e senza fianchi, cosa che dà risalto alle giacche. A me non dispiace per niente, ma in casa sono tutti contro, dicendo che non è un lavoro serio. Certo non vorrei espormi e esser considerato quello che non sono e a sentirmi prendere in giro. Cosa mi prego di darmi tutte le informazioni che può, anche perché la mia famiglia esiga di che si tratta (a lei crederanno un elogiamento)».

*Vidi per la prima volta degli uomini sulla passerella una diecina d'anni fa, a Palazzo Pitti. Erano, se non sbaglio, i primi indossatori maschili italiani. Sfilavano per due sarti del meridione e poiché i sarti del meridione hanno un taglio magistrale, chi può negarlo, ma anche un gusto esuberante che non rifugge da stravaganze inconsuete, quei giovanotti riuscirono a far colpo sul pubblico della Sala Bianca, che pure è tra i più impassibili. Erano giovanotti variopinti come pappagalli dalla Malesia e i loro abiti sintetizzavano tutto quello che un uomo di buon senso non dovrebbe mai mettersi addosso: giacche verdi o rosse con specchi laterali, pantaloni fantasia, cappelli a pelo lungo, scarpe con la mascherina colorata, cravatte. Passandoci davanti, alcuni avevano l'aria di scusarsi: «Non è colpa nostra, credeteci. Lavoriamo per vivere». E tutti ammirammo il coraggio di questi pionieri. Da allora, gl'indossatori si sono imposti a poco a poco a ornati Eden che [illegible] lavorino realmente. Incomincia a render clemente nei loro riguardi l'opinione pubblica. Oggi [illegible] una diecina, quasi tutti volanti (vuol liberi di offrire le loro prestazioni a richiesta) e non hanno bisogno di troppo coraggio per affrontare la passerella. Benché «la prima volta sia sempre terribile», come afferma uno di essi, il barone Franco Forneris, che debuttò sei anni fa al Teatro Alfieri, sfilando con altri colleghi in «numero spettacolo» [illegible] di Walter Chiari, «Tremano pensando a quelli della piccionaia venuti per vedere le blue-bells, e che aspettano solo me — racconta —. Perciò dovettero spingermi a forza sul palcoscenico, dopo avermi versato in gola un doppio whisky». Questo Forneris, ex-attore e presentatore radiofonico, alto, snello e aristocratico, è attualmente un manequin-vedette: sorride e fotografi di moda se lo contendono perché la sua «grinta» piace al pubblico. «Senza la grinta non avrei durato — dice —. La grinta mi aiuta a tenere in soggezione la gente e impedirle di pensare ad alta voce». Un altro piccolo trucco consiste nel mantenere lo sguardo due dita sopra la testa degli spettatori: è un atteggiamento che dà tono e impedisce talvolta di cogliere a volo certi risolini molesti. Franco Forneris ammette di averla imparata dalle sue colleghe indossatrici, che gli sono state maestre anche in pose e gesti: quelli riservati agli abiti da mattino e al massimo da pomeriggio, la pose da sera non essendo trasferibili senza rischio nell'eleganza maschile. Questo rischio, che è la tecnica di effeminatezza, incombe come una spada di Damocle sul capo dei manequins, i quali fanno di tutto per schivarlo; ma non sempre vi riescono. «Una volta che andavo a Stresa per una sfilata, con altri due, ebbi una panne e mezza strada e dovemmo ricorrere all'autostop. Ognuno di noi scese dalla macchina con i ferri del mestiere appesi al braccio: gli abiti che dovevamo indossare alla sfilata, ben tesi sugli attaccapanni, nei loro sacchi di plastica. Può immaginare quello che ci venne dai ciclisti e lambrettisti di passaggio. Le automobili tirarono regolarmente di striscia, ignorando il nostro pollice alzato. Finché arrivò una grossa Mercedes, con due tedeschi biondi e rosa davanti. Quelli — dice il Forneris stringendosi nelle spalle — ci caricarono subito». Una altra volta, quest'arguto giovanotto si trovò a dover «sfilare» in una vetrina di via Carlo Alberto, a Torino. Una [illegible] vetrina dedicata a «lui e lei», nella quale il Forneris e due indossatrici dovevano esibirsi a regolari intervalli, scaturendo da dietro una fila di manichini in carta pesta schierati sul fondo. I passanti si guardavano sbigottiti. A uno, che mi credeva un manichino finto e poi mi vide muovere, gli prese male. E in Livello, una compagna di lavoro, che si trovò a passare in macchina davanti alla vetrina, fu lì lì per avere una scontro. Un'altra, "Dio, me la vidi piegata in due dal ridere, sul marciapiedone Franco, gridava, oh Dio Franco, ma cosa ti fanno fare!».

In certe occasioni, l'indossatore Franco si trasforma in presentatore e anche questo gli fornisce un ampio materiale anedottico. A Piacenza, una sera, gli toccò dividere il microfono col direttore d'orchestra che ogni poco gli lo strappava a mezz'aria frasi (ed eccovi un bellissimo completo da...), per urlarvi dentro: «Cha cha cha, cha cha cha, balliamo il cha cha cha...». Invece, a Trino Vercellese, dovette dividere il palcoscenico con una macchina da cucire. E mentre egli parlava, presentando certi capi maschili, una specie di Coppi in gonnella, pedalava furiosamente alla macchina, della quale doveva reclamizzare i pregi, cucendovi a tempo di record un vestito da donna. Le risa del palcoscenico tremarono, il rimbombo della macchina soverchiava la voce del presentatore, che invano la spingeva ai toni acuti. Era quasi afono allorché il Coppi dell'ago prese ad attaccare in mattana; ancora qualche colpo di pedale e il traguardo fu raggiunto, l'abito terminato, il silenzio ristabilito. Sono questi gl'incerti di un mestiere tra i più vari, movimentati faticosi che esistano. Un mestiere che richiede forza d'animo, volontà, disciplina, senso d'umour, nonché e un pizzico di passione» prendisi il Forneris: a che può essere un ottimo mestiere a imbroccare la strada giusta.

- Lettera di «Due romanziere», Genova:

«Siamo due amiche di diciotto e vent'anni. Abbiamo scritto un libro sugli adolescenti d'oggi e vorremmo sapere come farlo pubblicare e lanciare».

Rivolgetevi a Marzotto.

Lettera di «Chiaretta 1940», Torino:

«Sono piuttosto carina, non stupida, cucisco alla perfezione due lingue estere, ho un ottimo impiego e corro un giovanotto a scopo matrimoniale (come si dice negli annunci). Un giovanotto diverso da quello che ho appena lasciato, buono e cuy finché si vuole, ma abituato a farsi servire di tutto punto, come un paralì (una volta che mangiavo a casa sua, venni rimbeccata severamente dalla futura suocera, perché dissi al fidanzato: "Alziamo e portate i piatti in cucina, non far aiutar una madre". Lui mi disse che non dovevo preoccuparmi più, gli uomini debbono comportarsi da uomini e non bisogna avvilirli con i lavori da donna). Vorrei un giovanotto, con'è facile trovare all'estero, che non si senta disonorato se deve portare due pacchetti per la strada, dar una mano a sparecchiare oppure, Dio ci aiuti! a lavar le stoviglie. Lo troverà, signora?».

Cercando tra gli orfani, non è da escludere.

Lettera del signor Angelo P., Savona:

«Amo immensamente una ragazza e penso che anche lei mi ami. Ora è lontana, aveva promesso di scrivermi, invece non risponde neppure alle mie lettere. Credeva si fosse ammalata, ma venga a sapere che sta benissimo. Cosa pensare?».

In amore, purtroppo, nessun nuovo non fa mai buona nuova.

Lettera di «Signora al volante», Torino:

«Nei momenti di "grand carrousel", le signore si volano demolizione il sinistro accusa dei taxisti con la loro guida inverta, salvandole apposita: fatti di quasiti imprevisti, blocchi ingiustificati, piretto e scorrelando da lungarà, cinculi inspiegabili. Un inferno. Eccetera». Stralcio questa lettera dalla «colonna» del mio collega Gian Carlo Fusco che, tanto per non essere originale, se la prende con la automobilista. Non esistono parcheggi pericolosi, utilitario prudenti, vespe aggressive, strade frequentate da pazzi e incoscienti. I blocchi della circolazione, i sorpassi micidiali, gl'incidenti mortali... tutta colpa delle automobiliste! Io guido da quattordici anni e non ho mai provocato incidenti (ma a quattro riprese sono stata investita da signori automobilisti); un'unica volta ho messo sotto un cane che è venuto a buttarsimi fra le ruote e quasi stavano per lapidarmi. I passanti mi fagliano la strada, le precedenze al vengono per la più negate, i frenetici cercano in ogni modo di superarci e per non star dietro una domenica: tutto è lecito con noi, le «infernali» automobiliste!

Ma, cara signora, è vecchia cronaca. Da sempre, gli uomini ci considerano l'automobile esclusivamente maschile; inventata da uomini, fatta per gli uomini, riservata ad aumentare il senso di potenza degli uomini (come l'atomica, d'altronde). In questo mondo virile, la donna è un'intrusa. Deve mettersi bene in testa quando siede al volante. Deve prepararsi ad avere sempre torto: a non poter mai reagire, non dico nella cavalleria, ma nell'anonimità dei marchi che incontra per istrada, vigili compresi (i quali assumono a priori, con le guidatrici, un tono canzonatorio o paternalistico). Un automobilista può finire all'ospedale, in questura o in tribunale per la strage di un'intera famiglia: avrà sempre diritto alle attenuanti. Un'automobilista, quasi mai. Anche se ammazza un pollo è una criminale. Giovane e bella, o anziana e rispettabile, oppure vestita da domenicona, non le verrà risparmiato il classico: «Torna a far la cuoca!» che per le sorte al volante si trasforma in un: «Torna a Monza!» (in omaggio al recente film sulla monaca monzanese).

V.S.R., Milano: No, [illegible]. Per natura, sono refrattaria alle associazioni, le commissioni, i comitati, i gruppi. Io capisco che la gente si riunisca per un torneo di bridge o per un complotto politico: fuori di questi due estremi, il futile svago o l'ideale, i raggruppamenti in genere restano per me lettera morta. E li considero semmanente inutili e irrimediabilmente tediosi. ● *Pier Paolo C., Torino:* Gli spagnoli fanno quel che possono. *Ribellirsi* non è facile. Credo forse che saremmo riusciti, dopo soli vent'anni, a liberarci del fascismo, senza una guerra? ● *Dott. ing. Nonia Fornini, Torino:* Grazie. Trasmettiamo a sua lettera. ● *Osvaldo L., Torino:* Ella mi ringrazia, ma di che? Voglia precisare se desidera o no che la sua lettera venga pubblicata (naturalmente [illegible]). ● *M. R., Torino:* Cara [illegible], a quali assistenze sociali si riferisce, se non è iscritta a una mutua, se non gode di alcuna pensione? Tutto quanto può fare, credo, è procedere legalmente alla rivendicazione degli «arretrati»; per quanto sia difficile ottenerli se suo marito è ormai invalido. Credo di capire dalla sua scrittura che ella è ancora giovane: perché non cerca di lavorare in qualche modo? Non saprei che altro suggerirle. ● *Scrive Osvaldo S., Livorno:* «Anni fa, investii un passante con l'automobile e venni processato per direttissima. Invece, un giovane industriale, che deve rispondere di quadruplice omicidio, compare in tribunale dopo sei anni dalla strage e ora viene accolta l'istanza di un rinvio per la perizia neuropsichica dell'imputato: Si arriverà così al traguardo dal settimo anno e quindi alla «prescrizione» della colpa. L'effetto che certe inspiegabili interpretazioni della legge producono sull'opinione pubblica sono facilmente immaginabili. ● *Maria, Torino:* Sbaglio o, tempo fa, le venne trasmessa una offerta di lavoro da parte di una ditta di ceramiche? ● *Giuseppe M., Salerno:* Dopo ci che, non le resta che farsi allungare l'unghia del mignolo; a mani perfette, credo. ● *Il mio dramma, Torino:* Non è ragionevole «fare un dramma» di una piccola malformazione che suo marito stesso [illegible] trascurabile. Faccia come lui. E non si sentirà più «offesa» da certi sguardi.

Clara Grifoni

Marina Vlady va in Africa

Prima di recarsi in Africa per girare il film «La gabbia», Marina Vlady sta trascorrendo una vacanza a Sirmione. La bella attrice ha festeggiato sui giorni scorsi il suo ventiquattresimo compleanno (Telef.)

SCONTRO FRA DUE ESPERTI DI LINGUA E LETTERATURA SERBO-CROATA

Professore universitario torinese querela un critico per diffamazione

Il prof. Cronia, dell'Università di Padova, ha attaccato duramente un libro del suo collega torinese, prof. Calvi I due si attribuiscono a vicenda gravissimi errori - Il tribunale di Roma esamina oggi la curiosa questione

Nostro servizio particolare

Roma, sabato sera.

Può essere ritenuto responsabile di diffamazione il critico letterario che si scaglia con troppa violenza contro l'opera di un suo collega? La Costituzione tutela la libertà di pensiero e la critica non è altro che una manifestazione del pensiero. Ma quali sono i limiti alla attività di chi deve esaminare, approvare, o eventualmente bocciare, un'altra opera del pensiero?

Il quesito è sufficientemente interessante e oggi sarà posto ai giudici della IV Sezione del Tribunale di Roma i quali dovranno stabilire se la critica del professore di lingua e letteratura serbo-croata presso l'Università di Padova, Arturo Cronia, a un libro del professore di lingua e letteratura serbo-croata presso l'Università di Torino Bartolomeo Calvi deve essere considerata diffamatoria.

La polemica fra i due docenti di serbo-croato si è trasferita sul terreno giudiziario dopo che il prof. Calvi di Torino si è rivolto ai tribunali querelando per diffamazione il suo avversario. «E' bene precisare — ha chiarito il docente torinese — che si tratta di una diffamazione fra gente di lettura culturale rilevante e quindi non fatta con le parole che si ritrovano con maggior frequenza nelle consuete diffamazioni».

Nel novembre del 1959 un giornale che si stampa a Roma, *L'Italia che scrive*, pubblicò una critica a un libro, *Fonti italiane e latine del Preseren maggiore*, scritto dal prof. Calvi. Il quale soltanto nel marzo del 1960, attraverso un funzionario della Sei di Torino, il signor Giuseppe Collo, venne a conoscenza della scritta.

Nella querela il prof. Calvi ricorda che il suo libro ha avuto una particolare distinzione dall'Accademia delle Scienze ed un elogio dei professori Guzzo e Vidoni. «La critica al mio libro — si lamenta il prof. Calvi — si inizia con una ironia pesante sul Preseren, dicendo che Preseren non esiste, né "maggiore" né "minore". Mentre colore che hanno semplice cultura alla "Bur" senza che è costumanza letteraria parlare di un "Parini maggiore" e di un "Parini minore" ed anche per il massimo poeta si usa dire "Dante maggiore" (quello della *Divina Commedia*) e "Dante minore" (quello dei *Sonetti*). Il prof. Arturo Cronia — insiste nella querela il suo avversario — attribuisce a se stesso una palese ignoranza classica, ponendo fra le fonti latine anche Luciano, che, come tutti sanno, è autore greco. Ma la "svista" è apparente perché egli falsamente attribuisce tale colossale ignoranza al sottoscritto, scrivendo come se fosse lui l'autore di una così colossale svista».

Ma la critica del professor Cronia andò oltre. Il professore dell'Università di Padova addebitò al collega torinese una colossale ignoranza di «studi precedenti» e la «scoperta di quello che è già stato scoperto». Infine il prof. Bartolomeo Calvi fa presente che particolarmente offensivo e diffamatorio è l'ultimo capoverso della critica. In esso il professor Cronia ha scritto: «Fuori di posto l'elenco di vocaboli italiani slavizzati contenuti nelle prime cento pagine del primo volume intitolato *Preseren dal ridere* che si affastella in appendice al volume e che in gran parte [illegible] prestiti lessicali passati dallo sloveno al tedesco».

Tali frasi sono state ritenute diffamatorie dall'autore del volume, il quale ha ricordato che lo scopo della critica è tanto più diffamatorio in quanto è maggiormente posto in evidenza in una rivista che non ha larghissima diffusione se non fra tecnici della bibliografia e della critica bibliografica.

Come si difende il prof. Cronia? Il docente sostiene di aver usato del proprio diritto di critica senza peraltro voler ledere la onorabilità o la stima della quale il prof. Calvi gode nell'ambiente letterario.

Inoltre è evidente che un articolo dovrà essere superato dal prof. Calvi che in questa [illegible] è assistito dall'avv. Remo De Felice. Si tratta dei termini per presentare la querela. L'articolo ritenuto diffamatorio fu pubblicato nel novembre del '59 e la querela fu presentata soltanto a marzo, cioè dopo i tre mesi previsti dalla legge. Ma il querelante farà di tutto per dimostrare che ebbe tardiva conoscenza dello scritto. A tal fine il prof. Calvi possiede la copia di una lettera inviata al suo avversario ed [illegible] del giornale che ospitò lo scritto ritenuto diffamatorio, lettera nella quale egli scrive di aver saputo soltanto il giorno prima della «pesante critica».

Guido Guidi

Secondo alcuni studiosi

L'arsenico causò la morte di Napoleone a Sant'Elena

Londra, sabato sera.

Un autore scandinavo sostiene, qualche tempo fa, che Napoleone morì non di morte naturale ma avvelenato con l'arsenico. Questa tesi sembra adesso avvalorata dalle ricerche compiute da un gruppo di studiosi scozzesi e svedesi presso il centro nucleare di Harwell, in Inghilterra. In un articolo sulla rivista scientifica Nature essi scrivono che Napoleone, per almeno quattro mesi prima della sua scomparsa nel maggio 1821, ricevette arsenico in «quantità eccezionalmente cospicue».

I ricercatori cominciarono la loro indagine procurandosi un fascio di capelli (agliati non con le forbici ma con un rasoio la notte stessa della morte, dal fedele valletto di Napoleone Noverraz. Parte della chioma finì in Svizzera ed appartiene adesso ad un ricco industriale tessile che l'ha posta a disposizione degli scienziati. Alcuni capelli sono lunghi tredici centimetri.

Il cimelio fu esaminato con gli strumenti del centro nucleare ed ora gli studiosi riferiscono: «Non vi è dubbio che Napoleone, per almeno quattro mesi, fu esposto a quantità eccezionalmente cospicue di uno sostanza, arsenico, trasformatasi indi per irradiazione in un isotopo radioattivo».

Una base navigante italiana per lanciare razzi scientifici

New York, sabato sera.

L'ambasciatore italiano Vittorio Zoppi ha notificato ufficialmente al Comitato dell'Onu per lo spazio extra-atmosferico l'esistenza del programma «San Marco», che prevede l'impiego di una base di lancio navigante per missili da ricerca scientifica. In una lettera al Presidente del Comitato, dottor Frans Matsch, Zoppi sottolinea che tutti i paesi sono stati invitati ad approfittare della piattaforma italiana.

La piattaforma navigante verrà usata per il lancio di razzi e di satelliti da ricerca quando non potrà adoperarsi l'impianto che salirà in Sardegna.

In collaborazione con la «Nasa» gli italiani esploreranno la ionosfera a 250-300 chilometri di quota.

Domenica 27 maggio

ELEZIONI CASSA MUTUA COMMERCIANTI

Domenica 27 maggio in 91 Collegi elettorali della Provincia e 52 di Torino si svolgeranno le elezioni dei Delegati alla Assemblea della Cassa Mutua Commercianti.

Complessivamente dovranno essere eletti 376 Delegati.

L'Associazione Commercianti della Provincia di Torino e la Confcommercio, cui devesi ascrivere il merito della conquista della Cassa Mutua di categoria, invitano tutti i commercianti elettori ad esercitare il diritto di voto ed, evitando dispersioni, concentrare i voti sui candidati ufficiali dell'Associazione Commercianti della Provincia di Torino, secondo le istruzioni in questi giorni diramate dall'apposito Ufficio Elettorale dell'Associazione Commercianti, via Massena 20.

Il Presidente
ENRICO DEMARCHI

LAVAGGIO e riparazione **TAPPETI**
MERCATO PERSIANO
CORSO VITTORIO EMANUELE 36 - Telefono 44-977

CAMEF confezioni

assume:

— Tecnici di taglio, lavorazione e finizione.

— Personale di vendita per le 3 Venezie.

Indirizzare offerte dettagliate e curriculum a:

CAMEF CONFEZIONI
via Rosa Bianca 24, MONDOVI' (Cuneo)
Telefoni 31.11 - 31.19

OROSCOPO

DOMENICA 27 MAGGIO

Fenomeni astrali e previsioni generiche: Luna in Pesci, trigono a Nettuno, congiunzione a Giove, quadrato a Mercurio. Evitereste i colpi di testa, perché potrebbero dare risultati non sempre secondo il vostro desiderio. Piattaforma serena, ma che sarà un incentivo per aumentare le energie nella lotta. Data la precedenza al buon senso e meno al cuore. Tipi: **Pesci, Vergine, Toro.**

Pesci - *Lavoro:* il collegamento astrologico di una persona causerà qualche incertezza su una decisione importante da prendere. *Vita affettiva:* ascoltate e seguite i consigli di un amico sincero. Nervosismo da controllare per non creare guai. *Salute:* cercate di aumentare le ore di riposo.

Vergine - *Lavoro:* l'incertezza non vi aiuterà e non faciliterà lo svolgimento di un lavoro importante. Procedete perciò di lì in avanti di forza meglio elementi poco costruttivi che frenano i vostri piani. *Vita affettiva:* vi sarà fatto un regalo, e questo sarà più che una dichiarazione sentimentale. *Salute:* ottima forma fisica che si ripercuote benefica anche sul morale.

Toro - *Lavoro:* salvi sicuri e dinamismo che creeranno le condizioni per trattare su un terreno favorevole e di parità. *Vita affettiva:* dovrete riprendere in mano la situazione per ricondurre le cose allo stato di equilibrio. Vigilate sulla [illegible]. *Salute:* nervosismo e instabilità nei stanchezza e per qualche mese procurati dei ferri e una circolazione sanguigna.

LUNEDI' 28 MAGGIO

Fenomeni astrali e previsioni generiche: Luna in Pesci isolata, influsso incerto, ma che lascia la porta aperta alle azioni di forza e di volontà. Celosia professionali aventate con dinamismo ed eliminando ogni debolezza sentimentale. Gli appuntamenti, in genere, saranno utili e procurerannno situazioni di favore nei confronti dei collaboratori. Tipi: **Pesci, Capricorno, Cancro.**

Pesci - *Lavoro:* una vigilanza decisiva risolverà in gran parte due assilli. Molti piani vanno ritardati all'ambiente che vi circonda; scoprirete il segreto che vi sta a cuore. *Salute:* occorre una varietà nella vostra dieta, per incamerare quella forza e vitalità che mancano.

Capricorno - *Lavoro:* dovrete cambiare abitudini, se volete che gli amici utili tornino a voi e collaborino per un futuro economico soddisfacente. *Vita affettiva:* una persona vorrà a farvi visita, ma non sarà sola. In questo caso dovrete saccramentarvi a seconda delle necessità. *Salute:* dinamismo e buona energia. I malati stanno meglio e il coraggio trova un organismo preparato.

Cancro - *Lavoro:* non abbandonate la battaglia, perché nel clima del giorno precedente tutto si accomoderà, secondo la vostra aspirazioni. *Vita affettiva:* accordo, possibilità di concordia credute prima una chimera. *Salute:* malesseri procurati dal fegato sottoposto a fatiche superiori alle sue possibilità. Bevete Boldo, Gremigna e Malva.

Pronostici per i tipi dell'Ariete: state facendo fatiche superiori alle vostre forze. Consiglio l'equilibrio, se volete arrivare prima e con profitto. Toro: la semplicità è la via consigliabile per essere più felici e tranquilli. Cattive esperienze vi aprono gli occhi su nuovi e impensati orizzonti. Gemelli: avviamento verso fatti nuovi che aumenteranno il vostro prestigio davanti agli occhi dei superiori. Leone: esultanza per passi fatti su terreno fertile. Grande adattabilità al mondo e intime soddisfazioni. Vergine: sentirete una notevole forza interiore e pienezza dell'io che vi faranno apprezzare le gioie della vita. Bilancia: progressi sicuri nel settore del proprio lavoro. Nel campo sentimentale ci sarà monotonia mista a incontri improvvisi. Scorpione: appuntamento serale per chiarire una certa situazione. Una notizia rassicurante per questioni di lavoro. Sagittario: troverà brillanta di un'amica che vi metterà su una strada giusta. Dovrete accettare una certa condizione per avere di più in futuro. Acquario: affermazione collegata al giudizio di una persona molto in alto. Pensieri neri da scacciare.

Tommaso Palamidessi

La moda

Un abito da sera in cotone bianco

Con l'avanzare della stagione, è ormai tempo di pensare anche al guardaroba estivo che la moda vuole quest'anno di una bizzarria nella quale non sia assente un tocco di vera eleganza.

Uno dei problemi che la donna si trova a dover affrontare nelle serate estive, è quello dell'abito da indossare per recarsi a ballare. Le preferenze vanno alle «toilettes» fresche e sciolte, e questa volta i figurinisti sembrano aver cospirato per aiutare le loro clienti a risolvere il dilemma. Infatti molti di essi offrono abiti bianchi molto graziosi e per i quali è stato usato il pratico e non mai abbastanza lodato cotone.

Altri abiti bianchi sono in lino o in crespo di seta, ma evidentemente più complicati. In genere sono molto aderenti, privi di spalline e, davanti, accompagnati da minuscoli bolerini.

Il modello raffigurato qui accanto, racchiude in sè tutti gli elementi di un bellissimo ed affascinante abito da ballo estivo. Realizzato da Frank Starr, è in picchè di cotone bianco ed è tagliato in maniera sufficientemente sofisticato da mettere in evidenza i pregi della corporatura.

Quest'abito ha una scollatura che pur nella sua sobrietà non manca di un particolare fascino. E' aderente fino alla ginocchia dove si spezza in un insieme di grosse pieghe le quali contribuiscono a dare grazia alla figura in movimento. La linea di questo modello è tanto classica da conservare la sua modernità per diverse stagioni. E non si abbia timore ad indossarlo anche in serate particolarmente eleganti per le quali il primo impulso sarebbe di cercare qualcosa di particolare.

La salute

I bronchi, vittime della civiltà

La bronchite cronica costituisce uno dei maggiori problemi sanitari, nei Paesi ad elevato progresso civile ed industriale. Molte vittime di questa malattia attribuiscono la loro tosse ad un'infezione mai guarita dell'apparato respiratorio. Tuttavia, le autorità sanitarie sono del parere che la causa essenziale debba essere cercata nella contaminazione dell'aria e nell'abuso di tabacco.

Secondo il dott. Bernard Garston, i casi di morte per bronchite cronica sono undici volte più numerosi in Gran Bretagna, rispetto agli Stati Uniti. Le autorità inglesi riconoscono che nel loro Paese questa malattia è al terzo posto fra le cause più comuni di morte, e al primo posto fra quelle che provocano assenze dal posto di lavoro. Recenti statistiche mostrano che in Gran Bretagna il 36% degli uomini sopra i 30 anni soffrono di bronchite cronica. Che la contaminazione dell'aria abbia una grande importanza lo conferma il fatto che il tasso di mortalità raggiunge i massimi nei centri industriali.

Le vittime della bronchite cronica tossiscono di giorno e sovente anche di notte. La tosse è accompagnata da un'espettorazione purulenta che aumenta di mano in mano che il male s'aggrava.

Per impedire un peggioramento delle condizioni, il malato deve astenersi dal fumare ed evitare il più possibile d'inalare polvere o vapori irritanti.

Quando la malattia è ben radicata, si producono nei tessuti polmonari alterazioni irreversibili. Gli alveoli perdono la loro elasticità e i tessuti normali sono sostituiti da tessuti cicatriziali. In molti pazienti compare l'asma, il fiato diventa corto e la fatica è sempre più acutamente. Coi tempi, viene chiamato in causa anche il cuore.

Un gruppo di medici di Filadelfia ha constatato che questa quella che si polrebbe chiamare la «tosse da sigarette». Un esame delle cartelle cliniche di 6137 malati di bronchite cronica, tutti uomini, oltre i 45 anni, ha rivelato che solo il 10% dei pazienti non erano fumatori. Un'altra indagine ha mostrato che fra coloro che fumano più di venti sigarette al giorno, i sofferenti di bronchite sono il 43 per cento.

Morbo di Parkinson

«Ho letto — dice un lettore — che il parkinsonismo dovrebbe essere curato fin dalle sue primissime manifestazioni. Vorrei sapere com'è possibile una diagnosi precoce». I sintomi sono parecchi: la scarsa mobilità dei tratti del volto, la fissità dello sguardo, la rigidezza dei muscoli delle braccia e delle gambe. I movimenti del corpo sono lenti, qualche volta goffi. Sono questi sintomi che il paziente non avverte, ma che debbono essere notati dai familiari.

Oppio, morfina ed eroina

«Che differenza c'è — chiede un lettore — fra oppio, morfina ed eroina?». L'oppio è il succo condensato delle capsule di certe varietà di papavero. L'alcaloide più importante contenuto nell'oppio è la morfina. L'eroina acetico della morfina si chiama eroina.

La bellezza

I cosmetici nascondono i difetti della pelle

E' ormai dimostrato che i cosmetici non solo rendono più bella la donna, ma la fanno apparire più affascinante dandole quasi una personalità nuova. Tuttavia i cosmetici hanno anche un aspetto pratico, in quanto consentono di nasconderе alcuni difetti della pelle.

Una pigmentazione irregolare, per esempio, può essere facilmente mascherata coprendo le macchioline con un trucco base leggermente più scuro del fondo tinta generale. Tale trucco, mescolato con una leggera spruzzata di talco, dovrà essere applicato con un piccolo pennello.

Sui punti così camuffati, e sul resto del viso, si stenderà quindi il consueto fondo tinta. Il tutto sarà completato dalla cipria, del rossetto e dalla truccatura degli occhi.

Le macchie bianche sul corpo possono essere coperte con una sostanza composta di parti uguali di olio d'oliva e jodio. Può anche essere usato un infuso molto forte di tè nero. Di solito è sufficiente un'applicazione, ma si può procedere ad una seconda quando il risultato non sia quello voluto.

La cosiddetta «voglia», piano cosa lisce, irregolari o sporgenti, dovranno essere coperta con un trucco base opaco, più scuro del fondo tinta generale. Tale trucco, mescolato con confezione cremosa o solida. Si procederà stendendo il trucco sulla «voglia» e tutto attorno ad essa con un tocco sempre più sfumato. Dopo una leggera spolverata di talco o di cipria neutra, si tamponerà la parte con un panno asciutto passando poi alla normale truccatura di tutto il viso.

(Copyright della «Chicago Tribune» e di «Stampa Sera»)

ANNUNCI ECONOMICI

Il prezzo di queste inserzioni dev'essere corrisposto anticipatamente alla Pubblicità Stampa (via Roma 80, Torino) per contanti o capite, o mediante versamento nel conto corrente postale numero 2/18926 Torino. Esso risulta dal prodotto del numero delle parole (numero dieci, aggiungendo le articolazioni semplici composte) per la tariffa della Rubrica scelta all'annuncio, con l'aggiunta della tassa in ragione del 7,50 % globale.

Avvisi composti in neretto: tariffa doppia.

Per inserzioni in data fissa aumento del 100 %.

Tutti gli avvisi vengono pubblicati su «La Stampa» ed in «Stampa Sera». Non sono ammessi annunci che contengano richieste di denaro o francobolli anche solo per la risposta.

Coloro che desiderano rimanere ignoti ai lettori possono utilizzare il nostro servizio cifrario aggiungendo al testo dell'avviso la frase: Scrivere Pubblicità Stampa n. . . . . Torino, compilata per cinque parole. In tal caso all'importo dell'intero annuncio dev'essere aggiunta la sola della cassella in lire 120 per decade, ed un deposito di lire 300 per il rimborso delle spese di recapito delle corrispondenze a coloro che non possono assicurare il ritiro presso i nostri uffici.

Per gli annunci matrimoniali è richiesta la richiesta di fotografia ed è obbligatorio l'uso del cofanetto per l'invio della posta.

Le corrispondenze indirizzate ad una cassetta non possono contenere documenti, oggetti, mezzi di propaganda, nè possono essere inviate per Posta a mano, tramite un messaggero o raccomandate. Non si assume, comunque, nessuna responsabilità per quanto eventualmente spedito alla lettera.

COMMERCIALI
L. 130 per parola

ATTREZZATO laboratorio per confezione pantaloni in serie cerca indirizzi confezionisti ed eventualmente pantalonaie tagliate. Telefonare 500 117. A46648

AUTOGRU' unità ogni immediati servizi impiegata Tel. Ufficio 280 000. Torino

AVVISATORE elettronico per telefono e altro incorporato nel televisore. Segnala chiamata luminosa fornita da valvole indicatrici di sintonia sullo schermo del video. Per telefono, entrata citofono, eventuale allarme. Brevetto industriale in corso impegni. Scrivere: «Pubblicità Stampa 4085 — Torino, oppure telefonare 685-581. A47380

BANCHI scrivaniette calde irrigatore per alimentari e latteria vendesi occasione. Telefonare 283-901 A47390

CALDAIA Stuttgart nuova, 30 mc., 10 alimentte, vendesi Telefonare 761-064.

COMBINATA 4 lavorazioni, piallatrice, mortasa, levigatrice, vendo. Scalda, Cavour 28. A45881

DITTA importante cerca fabbricanti di apparecchi per bagno progetto per forte ordine. Scrivere: Massa Lyon n. 5509.

FRESATRICE vasto assortimento, pronta consegna. Rosin, via Ravel 18, Torino. 251

GNANA libreria ricordami accetta incarichi commerciali di libraio. Scrivere: «Pubblicità Stampa 8008 — Torino».

LABORATORIO pellicceria rettificatura, tintoria trasporto proprio, cerca lavoro esternista. Via Cernaia 78, regione Barca, Torino. A45380

LAMIERE occasione pere e stampi, tutti a grande, lamierini spessori dem a 200 mm. Tagli su misura. Via Parma 1, telefono 269-951. 255

MOTORIDUTTORI ad ingranaggi in olio, monoblocchi chiusi. Gubernati, telefonare 22-745. 7

OTTIMO impianto alla fiamma ossiacetilenici, adatto saldatore, disposizione, vendo. Scrivere: «Pubblicità Stampa 4068 — Torino» A41245

SE cercasi compressi pompa presse stampaggio piastre iniezione 150-400 tonnate. Scrivere: «Pubblicità Stampa 9351 — Torino» A45407

SILOS cemento verticali verticali bruciacenici vendesi occasione. Telefonare 781-433 ore ufficio A46646

TAVOLI lavoro e piccola attrezzatura cartone, vendesi convenientemente. Telefonare 389-570 ore ufficio. A46635

TELESALVAMOTORI aria, olii, interruttori, relais. L'Apparecchiatura Elettrica, Lattoli 32; telef. 893-811.

TORNIO Avdas 250-2000 primissimo revisionato, vende Metallifera, tel. 527-802

TORNIO Darling 250-1500 semiparalleli revisionati, vende Metallifera, telefono 527-802.

TORNIO Perdigria 150-800 primissimo revisionato, vende Metallifera, telefono 527-802. A48139

TRASFORMATORI Isolux, monofase piccola media portata. Tel. 772-487.

TRASFORMATORI 220 secondario 8-20 volta kw. 10-30 cadauno. Tel. 774-564.

TRASFORMATORI 9000-15.000 potenza 40-200 secondario 380 regolato carrozzi. Telefonare 774-564. A45780

AUTOMEZZI
L. 90 per parola

A. ALPHA autoammenda autoscuola ottima. Superiori ogni mese, Cumiana 50, telefono 31-450.

ATTREZZATA carrozzeria vendesi impermeabile, accetta lavoro serio, conto terzi Cigolla, corso Principe Odone 64.

CENGARI lavora macchina cingliera 24/100 cadauno. Scrivere: «Pubblicità Stampa 7239 — Torino». A47817

DECORAZIONE di alberghi negozi esercizi locali industriali, casamadonna. Telefonare 537-414. A45378

ADC. CAPITALI CESSIONI RILIEVI AZ. L. 130 p. p.

A.A.A.A.A.A. PRESTITI immediati a lavoratori impiegati funzionari artigiani. Autorizzazioni immediate concede Finanziaria, piazza Statuto 24, tel. 485-585, 485-903; via Saluzzo 1, tel. 887-643.

A.A.A.A.A.A. AUTOSOVVENZIONI IMMEDIATE PINCHTER, PIAZZA STATUTO 24, TEL. 485-585, 485-903; VIA SALUZZO 1, TEL. 687-649. PRESTITI IMMEDIATI SU AUTO E AUTOCARRI, SUPERVALUTANDO ANCHE IPOTECATI COMUNQUE TAROATI. PRESTITI PERSONALI A IMPIEGATI, PROFESSIONISTI, ARTIGIANI, COMMERCIANTI, POSSIDENTI. 1299

A.A.A.A AUTOSOVVENZIONI immediate a condizioni vantaggiosissime Prestiti a dipendenti grandi aziende, bancari, pensionati impiegati Ditta, via Mercanti 18, telefono 40-879 1135

A azienda commerciale automobilistica, attività trentennale accreditatissima, cedesi locali ampi affittasi relativo negozio metri quadrati duecentocinquanta. Trattative dirette. Interessato Roma, Casella Ep 89 T, via Portanuova 9.

A dottori chimici Torino in sede postbellica medicobellezza frequentatissima, cedesi avviatissimo allergo ristorante bar, vario parcheggio. Telefon.

A miglior offerente cedo causa salute latteria mutuale Telefonare 775-281.

A RADIOTECNICO TV ESPERTO AFFIDERESSI LABORATORIO AVVIATISSIMO, CON POSSIBILITA' LAVORO IN PROPRIO. SCRIVERE: «POSSIBILITA' STAMPA 4555 — TORINO».

ABBIGLIAMENTO maschile assortimento avviatissimo cedesi Sampierdarena possibilità ampliamento. Cassetta 1431 P. Sip. Genova. 24479

ACCONCIATURE negozio retro, affitto trasferisce, cedesi o in gerenza. Telefonare 555-893. A47825

AFIR, PIETRO MICCA 16, TELEFONO 40-631, CONCEDE PRESTITI IMMEDIATI, IMPIEGATI, OPERAI, FINANZIAMENTI IMMOBILI, AUTOVETTURE, SERIETA', SERIETTEZZA.

ALBERGO giovani vuoti causa anno gerenza continuando. Scrivere: «Pubblicità Stampa 9087 — Torino».

AUTORICAMBI, elettroaccessori, vendesi azienda cedesi o associerebbe giovane attivo. Scrivere: «Pubblicità Stampa 2218 — Torino» A46365

AUTORIMESSA 30 auto, 30 moto, rimessaggio servizio, cedesi Tel. 783-110.

AUTORIMESSA 30 macchine, cedesi, 6.000.000 trattabili. Tel. 722-421.

AUTORIMESSA 80 macchine (Crocetta) reddito 250 000 mensili, lunga locazione, cedesi. Cavallina, Saluzzo 21.

AUTORIMESSA 160 macchine, ottimo salone, zona signorile, cedesi. Telefonare 553-043. 1103

AVVIATA ditta ingrosso tessuti cedesi o cerca socio collaboratore. Scrivere: «Pubblicità Stampa 9423 — Torino».

AVVIATISSIMA cartolibreria, zona Lingotto, cedesi. Telef. 20-332. A46772

BAR centrale zona passaggio ottimo incasso vera occasione. Tel. 683-656.

BAR molto elegante, ampiezze, biliardo, 30.000 giornaliere, 7.200.000 attivo 60.000 giornaliere. Dover, Cavour 28.

BAR superaffediei, posizione ottima marcati nuovi, vendesi. Tel. 264-078.

BOLLETTONE vini, liquori, trasformabile, cedesi causa ritiro commercio. Telefonare 372-360 A47704

BOUTIQUE avviatissima adiacenze via Roma con laboratorio sartoria cedesi causa materiale. Telefonare 43-093.

CACCIA pesca, attrezzi, anche vivo attrezzi, cedesi occasione. Cavallera, Saluzzo 21. 93

CEDESI negozio non vasti locali in via Garibaldi. Telef. 683-403.

CANTO&IMMERSA organizzata, avviatissima cinquantennale, cedesi occasione attività. Facilitazioni pagamento. Cavalleria, Saluzzo 21, Torino. 99

CAVALLERA, Saluzzo 21. Commercialisti Veneto acquistano reparto aziendale (Ragioneria) Organizzazioni 14860

CEDESI centrodiatermia Esetticenia per ritiro commercio al miglior offerente. Telef. 683-403. A45851

CEDESI concessione auto pubblica con 1100-103 a persona non superiore 30 anni. Scrivere: «Pubblicità Stampa 2217 — Torino». A46564

CEDESI impianto fiori ultima posizione barriera Milano. Telefonare 22-355.

CEDESI ottima erboria articoli sanitari ortopedici. Telefonare 293-790.

CEDESI panificio centralissima. Telefonare ore 11-14. n. 673-149

CEDESI per ritiro commercio bar panetteria trasferibile, zona S. Rita. Telefonare 390-746 A47780

CEDESI 2.500.000 corrispettivo Studio grande sviluppo possibilità sociale. Telefonare 364-503. A46730

CERCHIAMO ottimi negozi gerenza diverse in V Paolo Torres, Mongioverto 46.

CEDO avviatissima signora negozio abbigliamento. Telefonare 794-841. — A47814

CEDO commestibili, zona signorile con o senza alloggio forte incasso. Telefonare 581-150.

BAR negozio tipo mercatta, ben arredato, con o senza merce. Tel. 536-881.

CEDO o affitto negozio frutta verdura ampissimo. Telefonare 592-941.

CEDO per limiti d'età fabbrica artigiana letti pagliericci brande e mobili in ferro, cambio con casa o terreno dintorni Torino. Scrivere: «Pubblicità Stampa 8460 — Torino».

CERBO concessione geometra professionista rilevare ufficio commerciale immobiliare, serietà. Scrivere: «Pubblicità Stampa 8475 — Torino».

CHICO officina riparazioni moto auto, avviatissima. Corso Vercelli 363.

CENCO quattro milioni quale prestito, durata tre quattro anni per attività produttive e vendita. Interessa dire per cento in più delle normali obbligazioni industriali ed elettriche. Accettazioni cauzione minimo un milione. Scrivere: «Pubblicità Stampa 4000 — Torino».

CESSAZIONE commerciale vendo licenza trasferibile cassinghi intimiere 600.000. Telefonare 756-537. A45387

CINQUECENTOCINQUANTAMILA vendo panificio arredatissimo nuova. Vandalino 32, 34 Tel. 594-640 A45365

COMMERCIANTE cerca attività cerca prestito 500.000 restituzione 12 mensilità. Scrivere: «Pubblicità Stampa 2301 — Torino» A45542

COMMESTIBILI redditizissimi, rivendita pane normalissima, drogheria cerca ufficiale normalissima, drogheria cerca ufficiale Scrivere: «Pubblicità Stampa 2301 — Torino» A45542

COMMESTIBILI redditizissimi, rivendita pane normalissima, drogheria cerca ufficiale Scrivere: «Pubblicità Stampa 2301 — Torino» A45542

DON merce a 3.000.000 mobili familiari, cedesi avviatissimo negozio confezioni «Signora Bambini» Telefonare 871-003. A45865

DISPONENDO tre milioni, provinciale pensionato, robusto offrirà impiego soddisfacente, autorizzerà avviata. Scrivere: «Pubblicità Stampa 4085 — Torino» A44337

DROGHERIA via Frejus con o senza bellissima cedesi causa ritiro commercio. Telefonare 372-380. A47704

ELETTROSOMMERTORI radio televisore primaria importanza, vendesi oltre 800 mila mensili, occasione bloccasi 14 milioni 500.000. Facilitazioni. Scrivere: «Pubblicità Stampa 7253 — Torino».

FINANZIAMENTI su alloggi case terreni, prestiti ditte ari e privati, concessionario rapidissimo in comode rateazioni. Cons. Fal. Centrale 4, tel. 837-488

LATTERIA 170 l. 60.000 giornaliere, cedesi 2.500.000 Dover, Cavour 28.

FINANZIAMO alberghi ristoranti bar ed esercizio commerciali in Sardegna località balneare turismo internazionale Piazza Castello 76, Milano.

FUNZIONARIO statale pensionabile possibilità cooperativa edilizia disponenti pubblici. Scrivere: «Pubblicità Stampa 9315 — Torino» A45640

GRUPPO finanziario internazionale disponendo fondi capitali non speculativi acquisirebbe partecipazioni Società finanziarie industriale o «investimenti fissi». Scrivere: «Pubblicità Stampa 9391 — Torino». A45610

LA SPAL via Andrea Doria 13, telefoni 521-833, 513-172, accorda prestiti ai impiegati, operai residenti circondario Torino. 409

LATTERIE, galaterie, drogherie posti vuoti, qualunque ubicazione, cedesi Cavalleria, Saluzzo 21 1214

MOTIVI familiari cedo avviata salumeria alimentari ingrosso. Scrivere: «Pubblicità Stampa 9383 — Torino».

OCCASIONISSIMA, Bar, causa malattia, 230 mq., attrezzatura avveniristica, biliardo, superalcolici, 25-30 giornaliere, cedo urgentemente 3.300.000, facilitazioni. Telef. 260-807 A45421

OFFICINA attrezzatissima stampi, cedesi quota socio uscente. Impiega amministrativo si subentrante, lavoro assicurato. Scrivere: «Pubblicità Stampa 7234 — Torino» A47801

OFFICINA meccanica restaurata, attrezzata per ristrutturazione parti ricambio autoveicoli, elevato reddito dimostrabile, possibilità sviluppo, svolta clientela, cedesi causa salute, con o senza fabbricato. Richiesta offerta 40.000.000, immobile 20.000.000. Trattasi direttamente. Scrivere: «Pubblicità Stampa 3358 — Torino» A45436

PANETTERIA Pasticceria, con forno posto unico, vendo causa malattia. Vera occasione. Telefonare 510-705.

PARRUCCHIERE signora avviatissima corso sede pattinatore, eventuale gerenza. Telefonare 790-763. A45527

PASTIFICIO con forno alimentari via Nizza, cedesi per anzianità. Telefonare 294-968. A45377

PASTIFICIO Rita Rita Esercizio redditizio cedesi 2.500.000 causa salute. Telefonare 377-995. A45040

PELLETTERIE lusso vistosa corte di rifornimento rilevantissimi commercio. Esclusivamente industriale 250-521.

PENSIONE centrale avviatissima 11 camere cedesi quattro sabato. Tel. 45-879.

PESCHERIA, sono grande mercato, vendo, affitto nolo, cedesi. Tel. 578-940.

PRIVATO cede salaria in piazza centrale macchina caffè, frigo, televisore, dolciera monetaria, piccolo banco, alloggio. Telefonare 80-052. A46547

PRODOTTI chimici diagnostici, fabbricazione propria, affezionata clientela redditizia, cedesi 2.000.000. Cavalleria, Saluzzo 21. 99

PROPRIETARIO stabilimento vende fabbrica prodotti cosmoceutici, introduzioni 40 anni Italia estero. Richiesti 80 milioni trattabili compreso stabile quattro piani in corso. Affare eccezionale, serietà. Scrivere: «Pubblicità Stampa 8482 — Torino» A47212

RIVENDITA pane, cedo ottimo favorevole. Telefonare 379-345 pasti.

RIVENDITA pane con locale per impianto panificio, magnifica posizione vendesi. Telefonare 375-970, Torino.

RIVENDITA pane trasferibile, ottimissima, nuovi, 2.950.000. Telefonare 521-626, 626-111 A46573

RIVIERA Ponente, affarone. Causa malattia cedesi avviatissimo negozio alimentari ottima posizione, prezzo occasionalissimi trattabili. Incasso medio giornaliero 95.000. Giuseppe Aleria, via Vasli 10, Diano Marina. A45428

SALUMERIA laboratorio, banco frigo. Ristrutturato occasione proprietario. Cavalleria, Saluzzo 21. 99

SALUMERIA nuova apertura centro zona periferica cedesi licenza. Affarone immobiliare. Telef. 45-978. 347

SALUMERIA zona S. Rita, affare, vendesi Telefonare 267-407 A47834

SANREMO vendesi avviato negozio idraulica sanitari liberalizzato elettrodomestici, buon affare. Scrivere: «Pubblicità Stampa 7264 — Torino». A47669

TABACCHERIA bar centrale, reddito molto 600.000 mensili, causa divorzi bimbi cedesi dilettamente. Quarino, Garibaldi 3. 246

TABACCHERIA Bar, liquorizzi, cedesi, zona grande passaggio, forte incasso. Telefonare 287-164 A46713

TABACCHERIA centrale redditizia con alloggio cedesi. Scrivere: «Pubblicità Stampa 2218 — Torino» A46563

TORINO vendesi o gerenza agenzia pubblicità. Telefonare 251-335 ore past.

TORREFAZIONE Bar centrale cedo 5.500.000, dividendi dirigenti, ca Giolitti 26 A45708

TORREFAZIONE centro città, preferibile stradone, forte lavoro, cedo causa salute. Tel. 582-983 dalle ore 15 alle 17.

TRENTENNE impiegato direttivo mansioni produttive amministrative esamina serie proposta nella industria, eventualmente commerciale. Scrivere: Polenghi Stampa 8439 — Torino» A47139

URGE cedere o gerenza, piccola cucina, possibile allacciamento orchestra. Telefonare 31-780. A46514

VENDESI affettati Pantano oltre 200 clienti acquisto. Asiegiano, corso Stamperelli n. 30 interno 5. A47139

VENDESI o gerenza negozio parrucchiere uomo. Tel. 486-986. A46549

VENDESI trattoria. Telefonare 682-515 dalle 8-12; 14-20,30. A46917

VENDO edicola negozio igienico. Via Passalacqua 82, Torino A47422

5.100.000 cedesi drogheria-mercerialia, causa divorzio. Grosso. Draperie, Garibaldi 57. A47547

5.000.000 cedesi edicola panini-sorseggio garantiti da privati interessa 7% oltre 1% inflazione, Centralia, casella postale 6 Fer. Torino. 339

COMPRA - VENDITA ALL. LOCALI e TERR. L. 130 p.p.

A milione offresi privato vendo villa semindipendente libera subito, giardino, ammobiliata moderna. Telefonare 877-260, 898-413. 1365

A 5 km. da piazza Castello, privato vende casa libera, semindipendente, giardino, frutteto. Telefonare 750-836

A S. Mauro terreno 3600 mq. fabbricabili costruzione villetta venti metri strada provinciale, Ire 3800 mq Telefonare 286-928. A49809

AFFITTASI via Tiretta, luminoso ammobiliato signori, cucina, bagno, ascensore, Garibaldi 39. 136

ACQUISTA contanti privato 1-2 camere cucina, nuova vecchia costruzione Telefonare 525-034 116

ACQUISTASI zona Pinerolese, S. Vito, Perosa-Argentina, case e terreni agricoli, fittanziare offerte a: «Pubblicità Stampa 2319 — Torino». A46363

ACQUISTERESI affittasi moderno appartamento servizi Vanchiglietta, Vanchiglietta, Telefonare 373-042. A46876

ACQUISTERESI intorno tenuta ampia, signorile, panoramica, indipendente villa, zona media collina Torinese Monferrini Revigliasco San Mauro, servita strada carrozzabile. Telefonare 772-659 ore ufficio. Scrivere: «Pubblicità Stampa 7185 — Torino» A46760

ACQUISTO casa 25-27 camere più servizi in Torino, nuova costruzione. Telefonare 22-378. A45718

ALICE Castello vendesi villa due alloggi, cinque camere servizi, due camere servizi, terreno, metri 2000 orto-giardino ricinato, volendo amministrata. Telefonare 382-403. A47859

ALLOGGI Patella qualtro tre vani, vendesi, anche disposto. Tel 882-221.

ALLOGGI signorili 8 fitto 2-3 locali centro Lugaro, Giusti 2. 1218

ALLOGGI signorili specialissimi da 3 a 5 camere Giolitto cedesi servizi vendo direttamente impresa, via Filadelfia 186. Telefonare 393-108. 60

ALLOGGIO due camere Giolitto italiano vendo vicinanza piazza Massaua. Telefonare 500 354. A43695

ALLOGGIO moderno vendesi Borgo Regini, due camere servizi, quinto piano. Telef. 735-742. A47109

ALLOGGIO semiarredato, libero subito, 2 camere cucina bagno 6.500.000, vendesi Tel. 518-563. A45374

ALLOGGIO signorile III camere 3 servizi comperso locale servizi acquisto Torino o zona collinare, esclusi mediatori. Telefonare 43-333, ore ufficio. 413

ALLOGGIO 3 camere, tinello, cucinino, servizi, vendo 8.500.000 S. Paolo. Telefonare 388-417. 117

ANCORA Marina vendesi terreno panoramico sul mare per villetta. Scrivere: «Pubblicità Stampa 8324 — Torino» A45561

APPARTAMENTO cinque camere, altro alla Rotonda, accessori, doppi servizi vendesi, disponibili, Gilotta, tel. 547-287

APPARTAMENTO 4-12 camere elegante in palazzina Lanzo 43, Tabarelli 44, Venaria-Reale 9 tit-11 233

AUTORIMESSE bisogno Largo Orbassano, reddito sicuro vendo, eventualmente in trattativa. Telef 863-860. 236

BASSO fabbricato uso magazzino industria alimentare, finale via, 1600 mq. fondamentale, vendesi sede Stadio. Scrivere: «Pubblicità Stampa 9037 — Torino». A45972

BEAULIEU (Costa Azzurra) vendesi villa dieci locali, servizi, garage, giardino. Telefonare 325-854. Scrivere: «Pubblicità Stampa 9319 — Torino».

BELLA posizione vendesi terreno pianeggiante 6 alloggi giardino, ottimo per costruire. Telefonare 375-701.

BERGEGGI mare palazzina nuovissima sui posto, comfortis, ulivato, vendesi anche rateali Cassetta 1487 P. Sip. Genova. 24397

CANAVESANO, pedemonte panoramico, tranquillo, 35 chilometri Torino, vendiamo subito villa 14 camere con riscaldamento 2000 tratteno. Telefon 580-832.

CAPANNONI mq. 300-1000-1500 ottimi per vendesi, periferia Torino. Assessori Gilletto, telefono 547-587.

CASA villeggiatura cercasi 15 piccolo appartamento 500 centro Corso Canavese, cedesi. Scrivere: «Pubblicità Stampa 2232 — Torino» A45881

CARCINOTTA (regina tenebre), cercasi nuovo cedesi quattro sabato. Tel. 45-879.

PESCHERIA, sono grande mercato, vendo, affitto nolo, cedesi. Tel. 578-940.

PRIVATO cede salaria in piazza centrale macchina caffè, frigo, televisore, dolciera monetaria, piccolo banco, alloggio. Telefonare 80-052. A46547

PRODOTTI chimici diagnostici, fabbricazione propria, affezionata clientela redditizia, cedesi 2.000.000. Cavalleria, Saluzzo 21. 99

CERCASI, amministrazioni immobiliari, interato Tel. 355-774. A45408

CERES illuminì vendesi magnifica villa recentemente ammodernata oltre 30 camere salloni dipendenze, alloggio custode, quattro giornate parco centenario. Telefonare 580-833. A47136

CHIUSURA fallimentare vendo attrezzi quasi nuovi mutuati Ottaviano 208, Nuovo 10. Lunedì, Giusti 2. 1315

COMPLESSO adiacente a Una terrazza sul mare a vendo fitti signorili alloggi, posizione incantevole, ambito terminale 65%. Telefonare 375-970, Torino.

COMPLESSO industriale torinese particolare terreno residenziale mq. 40.000, Cascine Vica, con altro industriale. Scrivere «Pubblicità Stampa 9413 — Torino».

COMPRENSORIO Valsalice-Centro capolinea 13 vendo appartamenti meravigliosi 6-14 locali. Lusso. Giusti 2.

COMPRERei quanto valgono un milione e mezzo, rata quarantamila mensili. Tel. 390-869. A47383

COMPRO vecchia lavatrice, unico apparecchio circa 5.000.000. Scrivere: «Pubblicità Stampa 6127 — Torino».

COMPRO cascina 4 mila mq. 800 mq. giardino. Telefonare ore pasti 556-824. A47306

(Continua a pag. 6)

mamma mia... è un **Atlantic!**

dir. pubblicità Atlantic rustiffini

il frigorifero con orologio

È la grande novità Atlantic nel campo dei frigoriferi: sulla portiera dello stupendo Atlantic-tac è inserito un perfetto orologio che può essere estratto e usato anche come un elegantissimo orologio da tavolo. D'ora in poi, in ogni casa, le ore liete della buona cucina saranno scandite dal tic-tac di Atlantic-tac.

Guardate com'è facile estrarre l'orologio dalla portiera del frigorifero! Inoltre, l'orologio di Atlantic-tac ha un sostegno speciale che lo trasforma in orologio da tavolo.

Anche Atlantic-tac, come tutti i frigoriferi Atlantic ha la famosa apertura a pedale con disposizione laterale brevettata del pedale: la porta si apre senza urtare chi la fa funzionare.

Inoltre, nei frigoriferi Atlantic troverete queste caratteristiche: sbrinamento automatico - formaggera con umidificatore brevettato - griglie retrattili - termostato a pannello luminoso - silenziosità assoluta - ricchezza in ogni dettaglio - garanzia quinquennale.

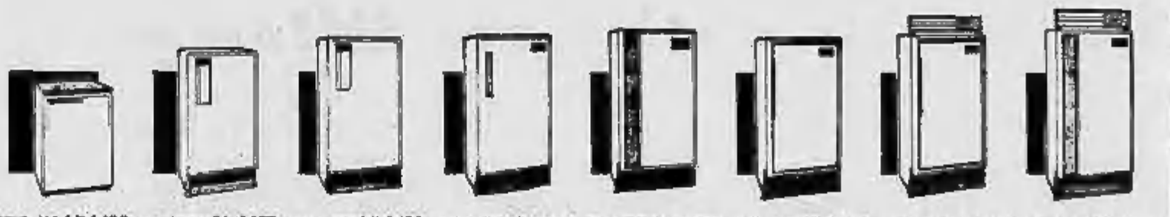

Mod. 425 Litri 120 Frigotavolo Il frigorifero più razionale, capace come un modello normale, alto come un tavolo. **L. 64.050**

Mod. 525 Litri 155 Congelatore rapido, nuovo termostato a pannello luminoso. **L. 83.900***

Mod. 626 Litri 180 Supercongelatore: raggiunge temperature bassissime molto rapidamente conservando perfino i gelati. **L. 99.900***

Mod. 724 Litri 220 Supercongelatore. Formaggera ampia con dispositivo brevettato di umidificazione interna. **L. 113.500***

Mod. 726 Litri 220 Il frigorifero con orologio Formaggera con dispositivo brevettato di umidificazione interna. **L. 127.900***

Mod. 728 Litri 220 Cromorama: il frigorifero con portiera a pannelli colorati intercambiabili colori: argento, rosa antico, verde metallizzato, azzurro spaziale. **L. 123.900***

Mod. 728L Litri 220 Cromorama Frigoluce: come il precedente con in più il pannello luminoso con orologio **L. 135.900***

Mod. 826 Litri 250 Frigolitice: il frigorifero con cruscotto luminoso e orologio incorporato **L. 144.500***

Mod. 626 Litri 250 come il precedente senza cruscotto **L. 129.900***

* In questi prezzi sono compresi lo sbrinamento automatico e l'apertura a pedale.

ATLANTIC

OTTICA FULCHERI - VIA LAGRANGE 4 - TORINO
1° centro applicazione microlenti a contatto corneale

Un'inchiesta sulla alimentazione degli italiani

Gli errori di una dieta troppo povera di latte

Malgrado il suo costo modesto, il latte contiene tutti gli elementi nutritivi indispensabili all'organismo - L'Organizzazione mondiale della Sanità ha accertato che in certe zone della Somalia, dove si vive quasi esclusivamente di latte, gli abitanti sono immuni tanto dall'arteriosclerosi che dalle affezioni alle coronarie - Domani «giornata nazionale» dedicata alla propaganda del prezioso alimento

Roma, sabato sera.

Una spedizione, condotta recentemente, per conto dell'Organizzazione Mondiale della Sanità, nell'interno della Somalia, ha potuto stabilire che i pastori di alcune zone, che si nutrono quasi esclusivamente di latte, sono del tutto immuni da affezioni arteriosclerotiche e coronariche. L'assenza di queste malattie si traduce, quasi generalmente, in un aumento della longevità. Se la cosa può apparire sbalorditiva, in realtà non è questa un'osservazione nuova, ne non dal lato di una più precisa testimonianza scientifica. E' ben noto, infatti, che un costante consumo di latte, e di prodotti derivati dal latte, si constata proprio presso i popoli in cui l'indice di longevità è più elevato.

A tale proposito, una commissione d'indagine dell'Onu ha studiato, qualche tempo fa, il comportamento dei consumatori italiani, austriaci, tedeschi, olandesi e norvegesi di fronte alla scelta degli alimenti. L'indagine ha posto in evidenza che il consumatore italiano dedica il 57,3% del suo reddito alle spese alimentari, ma che esso, pur essendo in tale campo la testa alla graduatoria, si nutre biologicamente peggio degli altri; giacché la sua dieta risulta costituita in gran parte da cereali, mentre è assai ridotto il consumo di carne, pesce, latte e zucchero.

Secondo l'inchiesta, il 30% della massaie italiane non acquisterebbero mai latte fresco, conseguendo, anche in questo, un non invidiabile primato. Una prima conclusione è che una cattiva alimentazione in senso biologico e dietetico non dipende, almeno per i ceti considerati, da motivi d'impossibilità economica. Il latte, infatti, è un alimento di costo molto modesto e può, da solo, integrare perfettamente la nostra dieta, sul suo apporto di proteine animali, di grassi, di zuccheri, di vitamine e, particolarmente, di calcio e di fosforo. Il latte, insomma, contiene in grande abbondanza e in proporzioni armoniche tutti i principi nutritivi indispensabili a un equilibrato sviluppo e a una vita sana ed attiva.

Basterebbe, dunque, che nell'alimentazione degli italiani entrasse quotidianamente almeno mezzo litro di latte, per portare la nostra nutrizione a un buon livello dietetico. Invece in Italia se ne consumano 68 litri all'anno a persona, cioè meno di 200 grammi al giorno. Si pensi che il consumo medio è in Norvegia quasi quattro volte tanto (725 litri all'anno per persona), in Svizzera di 605 litri, e poco meno in Olanda e in Svezia.

Non c'è dubbio che, in questa situazione, assuma per l'Italia particolare significato la celebrazione della «Giornata internazionale del latte» che in dodici Paesi europei costituisce una delle manifestazioni centrali di grande campagna di divulgazione dietetica. In Italia, la «Giornata» per il latte e derivati, si terrà a Roma e in tutti i capoluoghi di provincia domenica 27 maggio. L'iniziativa si svolge sotto il patronato del ministero dell'Agricoltura, che ha voluto dare quest'anno un'impronta nuova alle altre Nazioni. La prima «Giornata» internazionale del latte ebbe luogo nel giugno 1958, mentre in Italia si è tenuta per la prima volta il 25 maggio 1961.

Quest'anno, la «Giornata internazionale del latte» promuoverà in tutti i Paesi dell'Europa occidentale, una grande diversità di iniziative, quali conferenze-stampa di autorità governative, convegni, manifestazioni sportive, manifestazioni campestri, manifestazioni radio e televisive, spettacoli, film, visite a centrali del latte, concorsi per disegni e articoli, conferenze, mostre di vetrine, distribuzione gratuita di latte, opuscoli vari. Merita rilevare che in Inghilterra si spendono per la campagna del latte, che viene aperta dalla stessa Premier, tre miliardi di lire annui.

A Roma la manifestazione assumerà carattere nazionale. Accanto alle cerimonie ufficiali si avranno iniziative di carattere popolare: per esempio, la distribuzione di latte in nuove confezioni di carta politenata agli automobilisti, all'uscita delle strade consolari, distribuzione effettuata da floride ragazze in costume regionale. L'iniziativa tende a ricordare agli automobilisti l'utilità specifica del latte nella dieta di chi guida. Inoltre, sarà distribuito, a cura del Coni, ai medici sportivi e agli allenatori federali un opuscolo del prof. Gaetano Sappia sull'importanza del latte nell'alimentazione degli sportivi. L'uomo di volanto e gli atleti sono, in un certo senso, autentiche espressioni dei tempi moderni e il latte si è «ricreato» anche per essi un alimento fondamentale.

Giorgio Nani

Elisabetta alla nuova cattedrale di Coventry

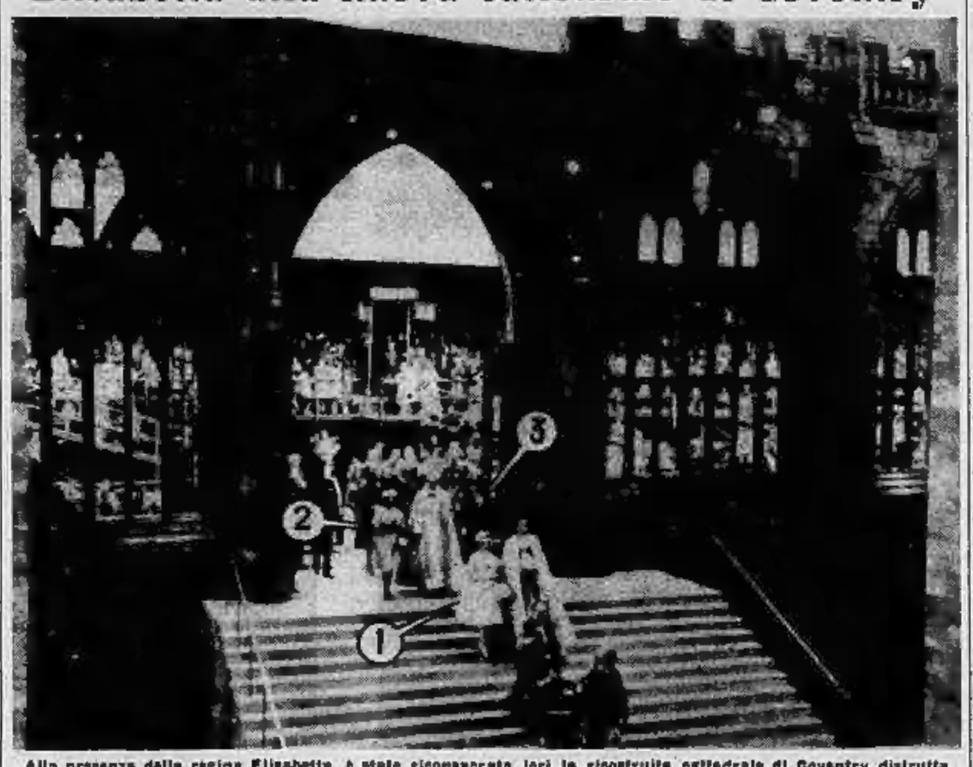

Alla presenza della regina Elisabetta, è stata riconsacrata ieri la ricostruita cattedrale di Coventry distrutta dai bombardamenti aerei nel corso dell'ultima guerra. Ecco la sovrana (freccia 1) mentre lascia il tempio. In secondo piano la principessa Margaret (freccia 2) e il marito, conte di Snowdon (Telefoto «Ansa»)

Irruzione della polizia in un appartamento a Roma

Casa-squillo scoperta per una moglie gelosa

Il marito passava molte ore in ufficio a fare dello "straordinario,, - La consorte, insospettita, lo ha pedinato accertando la verità - Arrestata la tenutaria dell'alloggio e sequestrato un taccuino pieno di nominativi

Nostro servizio particolare

Roma, sabato sera.

La denuncia di una moglie gelosa, che aveva pedinato il marito, ha fatto scoprire alla squadra del buon costume una casa-squillo in cui proprietaria, la cinquantaseienne Margherita D'Ippoliti, già denunciata per analoga vena, è stata stavolta tratta in arresto.

La polizia aveva infatti accertato alcuni mesi fa la loro attività della D'Ippoliti ma ignorava che ella avesse anche un altro appartamento, ubicato al n. 30 di via Gaeta.

In seguito ad una irruzione compiuta ieri, gli agenti vi hanno sorpreso una giovane insieme a un maturo frequentatore della casa e più tardi hanno rintracciato un'altra ragazza. E' stato anche sequestrato un taccuino, pieno di nominativi, che è ora al vaglio degli inquirenti, i quali proseguono gli accertamenti.

A mettere in allarme sulla pista della casa-squillo, è stato appunto un signore che aveva scoperto tempo fa le frequenti visite del marito nella casa di via Gaeta. L'infedele marito aveva preso a fermarsi oltre l'orario normale in ufficio registrando un metodico ritardo, da lui giustificato con la scusa dello straordinario.

Prima di uscire dall'ufficio, l'intraprendente impiegato chiamava il centralino lasciando detto di trovarsi dal direttore, dimodochè alla moglie che telefonava per assicurarsi del «lavoro straordinario» del consorte, veniva risposta invariabilmente: «E' dal direttore».

L'inquietudine della donna ha presto ceduto il passo ad angosciosi sospetti ed è iniziato, quindi, una serie di appostamenti, di attese, di pedinamenti, finchè la certezza delle reali occupazioni pomeridiane del marito, non l'ha spinta a rivolgersi al commissariato, dove è stata convinta ad affrontare con serenità la triste circostanza.

r. s.

Due funzionari processati per peculato e truffa a Genova

Genova, sabato sera.

(b.) Davanti alla IV Sezione del tribunale si è concluso il processo riguardante l'accusa di peculato per 75 milioni di lire a carico di due funzionari della Federconsorzi. Imputati erano Aurelio Fabbri, da Cecina, di 59 anni, ex-procuratore dell'ufficio marittimo della Federconsorzi di Genova, e Giuseppe Bosia, di 58 anni, capufficio dello stesso reparto.

Essi erano accusati di aver trattenuto quattrini inviati dalla sede centrale della Federconsorzi per pagare in dogana. In altre circostanze somme considerevoli sarebbero state prelevate presso istituti di credito mediante ordinativi contabili, ora compilando dei falsi ora ricorrendo ad artifici. Essi venivano quindi rinviati a giudizio sotto l'imputazione di peculato, appropriazione indebita pluriaggravata, truffa e falso.

Il tribunale ha assolto il Bosia in ordine al resto di peculato per insufficienza di prove e ha applicato l'amnistia per gli altri reati, escluso il falso, per il quale la sentenza è stata di assoluzione perchè il fatto non costituisce reato. Il Fabbri è stato invece condannato a quattro anni di reclusione, di cui due condonati, per peculato, e amnistiato per gli altri reati.

Un vagone gli stronca di netto una gamba

Genova, sabato sera.

(p.) Un giovane operaio ha avuto una gamba amputata da un vagone ferroviario. Vittima della raccapricciante disgrazia è il diciottenne Giovanni Marengo, abitante in via Nostra Signora della Guardia 7, a San Quirico. Egli era intento al proprio lavoro nella raffineria Garorne di San Quirico: doveva agganciare due carri cisterna contenenti circa 20 tonnellate di petrolio.

Stava compiendo la delicata operazione, quando una scarpa gli rimaneva impigliata in uno scambio dei binari. In quel momento uno dei due carri cisterna si muoveva lentamente verso la sua direzione. Giovanni Marengo cercava con uno sforzo disperato di estricarsi dalla morsa che lo teneva inchiodato al binario, ma ogni tentativo risultava inutile. La ruota del vagone passava sopra la sua gamba, troncandogliela di netto. Il giovane lanciava un urlo straziante, poi si accasciava a terra privo di sensi.

Subito accorrevano i compagni di lavoro, che si prodigavano per tamponare il sangue che usciva dal moncherino, quindi il povero ragazzo veniva adagiato su un'autolettiga e trasportato d'urgenza all'ospedale di San Martino, dove i sanitari, riscontrategli l'amputazione traumatica della gamba sinistra, lo facevano ricoverare con prognosi riservata. Le sue condizioni sono gravissime.

Casa di 10 piani a Chieri contro il veto del Comune

Chieri, sabato sera.

(a. l.) Un impresario ha convenuto davanti al Consiglio di Stato il comune di Chieri che gli nega il permesso per la sopraelevazione d'uno stabile a dieci piani. Nel novembre scorso l'impresa fratelli Privato, chiedeva l'autorizzazione a costruire un edificio di sei piani in regione Lazzaretti rifiutatale perchè in contrasto col regolamento edilizio. Successivamente, nel mese di gennaio '62, l'impresa presentò domanda di variante per una costruzione a tre piani, consentita dal regolamento; la richiesta fu accolta, ma i ricorrenti ripresentarono un mese dopo una nuova domanda per sopraelevazione di sette piani dello stabile già in corso di edificazione e quindi di in realtà per la costruzione d'un immobile di dieci piani. Ordinatale la sospensione dei lavori non ottemperava.

Il comune di Chieri non ha piano regolatore e quindi vige tuttora il regolamento edilizio del 1926, che limita entro un certo perimetro la zona urbana, lasciando fuori di questa libertà di costruzione. L'edificio in questione è in una zona considerata periferica dal regolamento del 1926, benchè ora assorbita dal centro urbano e circondata da edifici vari. Non ostante il Comune abbia disposto di resistere in giudizio l'impresa prosegue i lavori, giunti ormai al settimo piano.

GLI ESAMI MEDICI NELL'ISOLA DEL GRAN TURCO

Il fisico di Carpenter durante il volo ha reagito alla fatica in modo prodigioso

Nessun aumento nelle pulsazioni del cuore, nonostante la temperatura all'interno della cabina durante la terza orbita fosse divenuta torrida - Si tenta di stabilire le cause per cui la capsula ammarò così lontano dal punto prestabilito: forse l'errore fu dovuto in parte ad un'avaria nel sistema di controllo, in parte all'interruzione dei collegamenti radio per quasi quaranta minuti

Nostro servizio particolare

New York, sabato sera.

Gli esperti di medicina spaziale del «Progetto Mercury» che ieri nell'ospedale-laboratorio dell'isola di Grand Turk hanno sottoposto Scott Carpenter a minuziose visite di controllo, hanno diramato un bollettino nel quale si conferma che le condizioni fisiche del secondo cosmonauta americano sono perfettamente normali. Nessun trauma fisico-psichico è stato riscontrato su di lui.

Come nel febbraio scorso era avvenuto per Glenn, gli specialisti hanno sottoposto Carpenter a una serie di «test» identici a quelli che erano stati effettuati a Cape Canaveral prima della partenza per lo straordinario volo. Da queste ricerche è risultato che sostanzialmente il cosmonauta non avrebbe sofferto di affaticamento in misura superiore al normale durante i tre giri orbitali.

Non si esclude che alcune difficoltà tecniche in una fase critica dell'impresa abbiano resa più acuta la tensione nervosa del pilota spaziale, ma si tratta di un fenomeno transitorio che comunque non è da mettere in relazione con possibili deficienze o alterazioni del suo organismo.

Il dottor George Ruff, specialista di psichiatria del «Progetto Mercury», ha dichiarato, dopo aver visitato il cosmonauta che i riflessi nervosi di questo sono risultati più stabili che non quelli di Glenn al ritorno dal suo volo sull'Amicizia Sette». Dal canto suo il dottor Howard Minners, specialista di balcologia, ha rilevato che Carpenter era meno stanco fisicamente di Glenn e più di questo ha manifestato appetito al momento del ritorno sulla Terra. Il cardiologo Ashton Graixel da parte sua ha sottolineato che resta da risolvere un enigma sul comportamento del sistema cardiovascolare del cosmonauta.

Sebbene l'elettrocardiogramma registrato ieri a Grand Turk riveli un funzionamento perfetto di tale sistema, i dati raccolti dalle stazioni telemetriche durante il volo indicavano che la pressione arteriosa era salita a 210 mentre i battiti del cuore si erano mantenuti al livello normale. Il dottor Graixel ha sottolineato che il notevole aumento della temperatura nell'abitacolo durante il terzo giro avrebbe dovuto provocare aumenti parallelli nella pressione e nel polso. Per chiarire questa discordanza sarà necessario attendere una relazione degli specialisti di elettronica che stanno esaminando uno per uno gli apparecchi contenuti nella capsula spaziale. E' possibile che la discordanza fra i dati si spieghi con un difettoso funzionamento dell'apparecchio di registrazione dei battiti cardiaci, dovuto all'surriscaldamento dell'ambiente.

Il colonnello medico Richard Rinia ha detto a titolo di conclusione che sulla scorta degli elementi sinora raccolti si può dire che l'organismo di Scott Carpenter ha reagito in modo prodigioso alla durissima prova. «Il suo morale — ha detto — era alle stelle. L'uomo tornava dal cosmo e moriva dalla voglia di raccontare. Non stava in sè dalla contentezza, tanto che dovevo frenarlo e ricordargli che non doveva parlare del volo ad estranei finchè non avesse avuto le necessarie istruzioni dai suoi superiori».

A Cape Canaveral intanto i tecnici stanno studiando quali possano essere state le cause vere dell'errato ammaraggio che ha costretto Carpenter a rimanere per tre ore in pieno Atlantico in attesa di essere preso a bordo dell'elicottero che doveva portarlo sulla nave. Ancora una volta il discorso ritorna sulla faccenda del surriscaldamento all'interno della capsula. Ovviamente il fenomeno può aver turbato il funzionamento dei meccanismi di guida. E' chiaro che un'alterazione anche minima ha conseguenze rilevanti data l'enorme velocità del veicolo spaziale. D'altra parte è possibile che il pilota si sia in una certa misura disorientato per l'interruzione delle comunicazioni radio che gli permettevano di tenere il contatto con le basi terrestri.

La mancanza di rifornimenti sulla sua posizione potrebbe essere la causa dello spostamento di partenza per lo straordinario volo. Da questa ricerche è risultato che sostanzialmente il cosmonauta non avrebbe sofferto di affaticamento in misura superiore al normale durante i tre giri orbitali.

Non si esclude che alcune difficoltà tecniche in una fase critica dell'impresa abbiano resa più acuta la tensione nervosa del pilota spaziale, ma si tratta di un fenomeno transitorio che comunque non è da mettere in relazione con possibili deficienze o alterazioni del suo organismo.

Il dottor George Ruff, specialista di psichiatria del «Progetto Mercury», ha dichiarato, dopo aver visitato il cosmonauta che i riflessi nervosi di questo sono risultati più stabili che non quelli di Glenn al ritorno dal suo volo sull'«Amicizia Sette». Dal canto suo il dottor Howard Minners, specialista di balcologia, ha rilevato che Carpenter era meno stanco fisicamente di Glenn e più di questo ha manifestato appetito al momento del ritorno sulla Terra. Il cardiologo Ashton Graixel da parte sua ha sottolineato che resta da risolvere un enigma sul comportamento del sistema cardiovascolare del cosmonauta.

Sebbene l'elettrocardiogramma registrato ieri a Grand Turk riveli un funzionamento perfetto di tale sistema, i dati raccolti dalle stazioni telemetriche durante il volo indicavano che la pressione arteriosa era salita a 210 mentre i battiti del cuore si erano mantenuti al livello normale. Il dottor Graixel ha sottolineato che il notevole aumento della temperatura nell'abitacolo durante il terzo giro avrebbe dovuto provocare aumenti paralle

LUIGI XIV

Olimpia non cede

IV — Iniziato giovanissimo alle avventure amorose da madama de Beauvais, una matura cameriera di sua madre, Anna d'Austria, il re Luigi XIV si fa un po' di esperienza con contadine e servette, poi si infatua di due nipoti di Mazarino: Laura Mancini, duchessa di Mercoeur, la cui inattaccabile virtù lo fa però ripiegare su Olimpia Mancini, molto meno aconfessa e che ricambia focosamente alla sua morte.

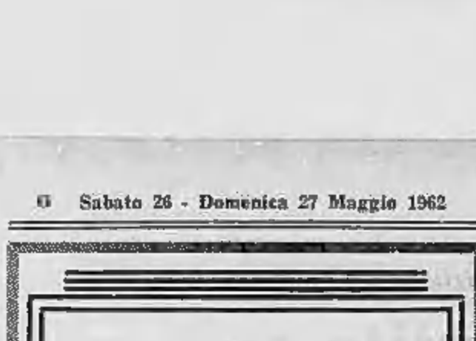

Ormai nascondendosi — ma tutta la corte li vede! — Luigi ed Olimpia si scambiano con tenerezza dolci parolline. Olimpia Mancini ha un corpo pienamente sviluppato e di gradevolissimo aspetto, occhi vivi e caldi, maniere eleganti e disinvolte. Dopo essersi resa conto di piacere a Luigi, si è fatta ancora più ardita e tiene il giovane re, ardente di desiderio, saldamente in pugno a mezzo del suo fascino e della sua forte personalità. Non presto Luigi offre ad Olimpia pubbliche dimostrazioni del suo affetto per lei. Il poeta Benserade compone l'argomento di un nuovo balletto, « Il piacere », i cui attori saranno il re ed i suoi familiari, ed in cui ha accesso, alle canzoni e poemi tradizionali nel genere,

una specie di cronaca in rima, a volte audace, della Corte. In questo balletto Olimpia Mancini si è vista assegnare il ruolo di Venere. La sua entrata in scena è sottolineata da queste strofe: « Tutto cede al mio potere — tutto si piega sotto le mie leggi. Non faccio alcuna eccezione — neanche per lo stesso re... ». L'affascinante dea dell'amore ottiene un successo delirante... Luigi XIV, che nei quadri precedenti è stato un pastore, un cavaliere e un libertino, compare ora come Genio della Danza. La sua entrata è salutata da quasi versi: « Fate posto a questo nemico che oggi trionfa ». E l'uditorio applaude fragorosamente. Ma, su richiesta della regina madre, Benserade ha cercato di calmare un

poco l'esaltazione amorosa del giovane monarca. Con una grande sorpresa Luigi si sente così invitare alla mascherata: « Non esiste Censore o Reggente — che non sia tanto indulgente — per i desideri di una splendida giovinezza — e chi non trova perfino scusabile — che voi abbiate un po' d'amore... — Ma di usarne in questo modo — e di correre qui e là — senza arrestarvi su nessuna: — che per voi tutto vada bene — la bionda quanto la bruna. — Ah! Sire, è proprio un gran male... ». Ma di fatto Luigi è « scornato » da Olimpia, che non gli ha ancora accordato nulla. La Corte e soprattutto la città incominciano a inquietarsi. Guy Patin scrive di suo amico Spon, il 21 giugno 1658: « Si fa un

gran parlare dell'amore del re per la nipote di Sua Eminenza, la Mancini, e si dice che la voglia sposare ». Qualche settimana più tardi scrive: « Si parla di sposare il re con la Mancini e che la regina incomincia ad acconsentirvi ». Ma è falso. Anna d'Austria incomincia, al contrario, ad essere inorridita per la passione di suo figlio per Olimpia. E cerca di far capire a suo figlio che un re di Francia non può sposare una Mancini. Ma Luigi fa orecchio da mercante. E per giunta, quando Cristina di Svezia passa da Parigi, questa sovrana epicurea ed atea dice a Luigi XIV, indicando Olimpia: « Ascoltate il vostro cuore, piuttosto che vostra madre! ».

SEGUE: Contessa di Soissons

ANNUNCI ECONOMICI

COMPRA - VENDITA ALLOGGI e TERR. L. 130 p.p.

(Continua da pag. 4)

COMPRO alloggio 2-5 camere. Scrivere: « Pubblicità Stampa 362 — Torino ».
COMPRO terreno mq. 300 fabbricabile oppure casetta anche vecchia. Telefonare 671-672. A45404
COMPRO 1-2 camere zarnani Cioccolata. Telefonare 847-258. A45935
CONCERIA pellami non attrezzata, periferia Vigevano, mq. 1500 più terreno, casa, portierato, totale mq. 9000 coperti scarico vendesi. Scrivere: « Pubblicità Stampa 362 — Torino ».
COSTRUZIONE industriale moderna mq. 2500, servizi, cortili, zona Crimea vendesi, affittasi. Telefonare 641-328.
CROCETTA vendesi alloggio 3 camere cucina servizi, soleggiato. Telef. 880-273.
ESERO Torinese vende terreno metri 2000. Telefono 341-069 ore pasti.
FASCIA meccanica Torino disponiamo terreni uso industriale ed edile isolati varie entità. Telefonare 340-832.
FROSSASCO Cantalupa, vendesi alloggio nuovo in palazzina 4 camere, passo, garage, giardino, 4.500.000. Cantarel, ore 20-40, Pisarello. 247M
GENOVA località Foce proprietario mare e fiera internazionale proprietario vende grande appartamento lusso panoramico e ultimo piano mq. 500 vasti saloni grande giardino pensile e terrazzo due terrazzi panorama stupendo ottimo anche comodato ambasciata società uffici abitazione. Casella 1-186 T Sip Genova.
GRUGLIASCO vendiamo terreni industriali, ampiezze diverse. Scrivere: « Pubblicità Stampa 368 — Torino ». C.F.I.T., 9, Quintino 6 bis, concede rateizzazione finanziamenti a tecnici specializzati su case, alloggi, terreni.
IMMOBILIARE vende terreno zona Sollima Termosa, mq. 20.000 circa, isola comodità. Telefonare 555-043.
IMPRESA vende direttamente alloggi 2-3 camere, zona Lucento, Telef. 733-878.
IN Rivarolo vendiamo alloggi nuovi, 3 camere cucina servizi. Tel. 388-417.
LANZO Torinese e valli, vendesi terreni fabbricabili. Geom. Draperi, Germagnano 57. A47547
LARGO Orbassano vendesi due camere libelle servizi. Telefonare 883-897.
LOTTO terreno fabbricabile mq. 9100, importante periferia Padova, tronco strada provinciale, vendesi. Adatto prefabbricato impianto industriale. Scrivere: « Pubblicità Stampa 9359 — Torino ».
MEZZE meridiana acquisto villetta completa. Specificare Calvo, via Thermignon 8, telefono 703-298. A47831
MORI macelleria nuova apertura vendesi, Trevisi. Tel. 46-473.
MORI regione piazza centro periferico, adiacente super Market, esclusi alimentari vendesi. Dott. Trevisi, Telefonare 40-679. 247
NEGOZIO piano con retro, via Carraglio, vendesi. Telefonare 232-239.
PANORAMICA residenza prealpina settecento metri funicolare vendiamo in palazzina con giardino alloggi signorili 3-4-5 camere, servizi, terrazzi, garage. Mutui Rateazioni. Com. FAI, telefonare 323-831. 1009
PIED-A-TERRE tutti comforts vigna vendesi causa partenza. Tel. 650-242 pomeriggio. A48629
PRENOTANDI, per consegna primavera 1963, negozi con ampie vetrine e spaziosi retri zona Mirafiori. Visite in cantiere al pomeriggio via Tripoli ang. corso Cosenza. Ufficio vendite Avio, via Libenzio 6, telefono 483-008. 1262
PRIVATO causa trasferimento vende alloggio quattro camere cucina servizi. Telefonare mattina 388-859.
PRIVATO vende a privato alloggio tre camere, cucina e servizi, primo piano, borgata Parella, adatto anche ufficio. Telefonare 298-821 mattino dalle 9-12 e sera dalle 20-22. A44849
PRIVATO vende casa signorile 4 alloggi tutti comforts e garage. Tel. 720-860.
PRIVATO vende terreno, progetto approvato, 100 camere zona Francia, esclusivamente. Tel. 555-042.
PROGETTISTI cercasi terreno costruzione 20-60 camere, assicurazione qualsiasi condizione zona. Telefon. 363-335, 955-765. A45050
PUGLIA, ottimo investimento capitali acquistando terreni, piccoli-grandi lotti, principalmente mare, sicuro sviluppo turistico. Scrivere: « Pubblicità Stampa 9418 — Torino ». A46935
RIMPATRIATO acquista urgentemente case civili, seminuovo Torino, impiegando contanti fino duecento milioni. Telefonare 547-387. 453
RIVIERA ligure, adiacenze Laigueglia, vendesi terreno mq. 450. Milano, telefono 704-765 pomeriggio. 21780
SANREMO, privato vende stilico nuova costruzione, vista mare, mobili, grande soggiorno, due camere, cucina, due ampie terrazze, 8.500.000. Rivolgersi Zanichelli, via Petrarca 14, telefono 80-080. A45368
SANREMO vendiamo appartamenti ville due-quattro camere, servizi, lotti grezzi. Ilcea, Sanremo. 21781
SARDEGNA Lamaddalena vendesi area edificabile mq. ottocento, posizione centrale panoramica mare. Rivolgersi Domenico Tuolpo, Genova. A47077
SEMINTERRATO 500 mq. circa vendo o affitto zona via Lanzo Rossi ang. via Cigna. Tel. 721-495. A46761
STABILIMENTI, terreni industriali, autorimesse zone diverse, vendo geom. Manzo Telefonare 284-368. A42372
TERRENI pianeggianti pertanati palazzine 25-50 camere stabile anche lottizzato. Cacchiasotto, Ciburrio 14. 232
TERRENO borgata Parella, possibilità camere 42 più zone fabbricati, vendesi, esclusi intermediari. Tel. 555-043.
TERRENO collinare 17 km. Torino, 50.000 mq. circa, pianeggiante e vista incantevoli, adatto costruzione ville, vendesi prezzo modico. Scrivere: « Pubblicità Stampa 9411 — Torino ».
TERRENO fabbricabile vicinanze stazione Rivoli vasi 85 garage vendesi 425.000 camera. Scrivere: « Pubblicità Stampa 2262 — Torino ». A47744
TERRENO fabbricabile 3600 metri zona industriale 40 Km. da Torino disponibilità immediata, 100 metri grande strada provinciale, vendesi 2000 metro, trattasi direttamente. Telefonare 930-636.
TERRENO industriale sotto corso Grosseto privato vende Tel. 500-277.
TERRENO industriale mq. 10.000 destinato, stazione Torino-Milano, vendesi lire 2150 mq. Telefonare 721-745.
TERRENO m. 1000 zona Cavoretto progetto villa approvato, da iniziare subito, irrinunciabili 8.000.000, viale XXV Aprile 109, oppure telefonare 21-760.
TERRENO panoramico soleggiato servizi Lugi Arigliano vendesi. Telefonare 33-283, 959-444. A47744
TERRENO per carrello 630 metri mezza mezzacosta panoramica, zona residenziale, successibile suite, loro amica, vendesi 500.000. Piccolo, Po 12, telef. 521-728.
TERRENO per castello mezza montagna venti chilometri Torino centro zona, comodità, vendesi 4000 metri anche a lotti, 2000 al metro. Piccolo, Po 12, telefono 521-728. 430
TERRENO permesso costruzione, zona Unica, vendesi d'occasione. Scrivere: « Pubblicità Stampa 360 — Torino ».
TERRENO presso nuovi stabilimenti Torino progetto approvato 83 camere vendo. Telef. 852-860. 225
TERRENO vendesi uso industriale 11.000 mq. circa strada Settimo-Rivarolo. Telefonare 368-321. A48890
TERRENO vendesi privato ottimi lotti per costruzione ville, San Mauro Torinese, panoramico, soleggiato, tutte comodità a servizi, condizioni pagamento a piacimento. Telefonare ufficio 877-122, casa 855-362. A47699
TRE negozi, due retri, via Stresa 40, vendesi 8.000.000. Telefono 597-751.
TRENTASEITE km. Torino vendo villa ammobiliata terreno taglio frutteto civile, terreno cintato mq. 6200 14.000.000. Telefonare 48-351 (ufficio). A47585
VENDESI zona prealpina 5 camere giardino, buona esposizione. Scrivere: « Pubblicità Stampa 2300 — Torino ».
VENDO a privato villetta Lucenaia posizione incantevole, tutti servizi, ottimi, giardino, quasi costruzione, 3 milioni; idem vendo alloggio Parella due vani servizi. Telefonare 456-537.
VENDO alloggio centrale signorilissimo mq. 110, costruzione recente. Eudes Intermediari. Telefonare 322-458.
VENDO camera stanza servizi piazza Campanella angolo via Nicomede Bianchi 58 piano rialzato 1.700.000 al vano trattabili, stanza mezzo 18
VENDO muri ammortamento, ottimo impiego capitale, zona TV, semiperiferia, isolato saloon mq. 1200 circa, tel. 555-043
VENDO panoramico camera libelle cucinon servizi, corso Cosenza. Telefonare 392-883. A45855
VENDO terreno residenziale possibilità costruzione 300 camere a L. 400.000 a camera. Telefonare 791-768.
VILLA Caprayssy, lussuosa, vista incantevole, vendo ridotissima automatic Monte Bianco, recentemente arredata, libera. Vende Saiazzi, tel. 44-741.
VILLA signorile adatta ogni esigenza casa 19, locali servizio 5, vicinata panoramico posizione collinare 18 km. centro Torino Giardino orto-frutteto, casetta custodi-autista vendesi. Scrivere: « Pubblicità Stampa 4098 — Torino ».
VILLE padronali Torino ed adiacenze vendonsi. Telefonare ore ufficio 598-979.
VILLETTA vista per l'avorio, nuova costruzione, due alloggi indipendenti, garages, giardino, eccezionale comodità sindaco vendesi. Telefonare 678-806.
ZONA ospizio pochi km. Torino vendesi terreno adatto costruzioni civili, industriali, su strada provinciale grande comunicazione vicino centro abitato. Scrivere: « Pubblicità Stampa 2410 — Torino ». A47938
ZONA S. Donato, locale 400 mq. sottostante 320 camere a L. 400.000 a camera. Telefonare 791-768.
ZONA S. Paolo vendesi già affittato, reddito 6,50%. Laboratorio con autoricevuta. Telefonare 38-210. 107
ZONA SALUBRE DEPRESSA VENDESI CASA 6 LOCALI, SALTO ACQUA HP 8 ADATTO OFFICINA FALEGNAMERIA. TELEFONARE 89-418. A47822
1.650.000 vendonsi villetta prefabbricata su terreno alienabilissimo parziale arredamento incentivato lire ottro raggiungibile volendo, altre villette e terreni, ottimo investimento. Scrivere subito: « Pubblicità Stampa 2479 — Torino ». A47304
1.250.000, 3 camere, cucina, bagno, terrazzo, corso Francia, Geom. Draperi, Carmagnola 57. A47547

DOMANDE AFFITTO ALLOGGI e TERR. L. 130 p.p.

A. OMNIUM pensionati piemontesi cercano camera cucina servizi esaminando, zona Vanchiglia, Vanchiglietta. Telef. 671-216.
A. MOSI piemontesi cercano alloggetto, eventuale rilievo spese entrata, cauzione. Telefonare 722-868. 134
A cercasi piemontesi referenziatissimi alloggio alloggio esaminando. Telefonare 760-890, 46-411 10
A Torino cerco alloggio ammobiliato indipendente, qualsiasi località. Telefonare 41-446. 1233
A 25.000-30.000 mensili piemontesi cercano alloggio vuoto, libero subito. Telefonare 791-817. 1353
AFFITTERESI casetta con terreno principiante Po, S. Mauro, Castiglione. Telefonare 884-202. A47546
AFFITTERESI collina villa 8-10 locali giardino, orto. Scrivere: « Pubblicità Stampa 2368 — Torino ». A47768
AFFITTO o compero capannone mq. 300-500 anche lottizia cintata purchè zona Nord-Torino. Telefonare 37-152.
CAMERA con o senza cucinino indipendente, per signora sola, possibilmente zona Sestriere-Brandizzo. Telef. 774-823.
CERCASI uno studio, due locali, massima serietà, referenze. Telef. 837-918 ore 20. A45690
CERCASI 1-2 camere servizi. Telefonare 486-832 ore pasti A47409
CERCASI 2-3 camere varie cas. vecchia costruzione. Telefonare 61-481, ore 8-9 A47377
CERCO affittare alloggetto o ammobiliato in borgata Parella. Telef. 704-008.
CERCO affittare casetta od alloggio periferia. Due persone. Tel. 761-552.
CERCO affittare negozio od retro zona commerciale. Telef. 576-516.
CERCO camera o camera cucinina primi piani Statuto. Telefonare 487-014, dopo ore 19. A45764
CERCO camera servizi moderni, ambito semicentrale, massima serietà. Scrivere: « Pubblicità Stampa 2225 — Torino ».
CONIUGI affittassebbero casa con giardino 3-4 camere garage o alloggio con terrazzo. Telefonare 370-870.
CONIUGI impiegati affittassebbero vicinanze Valentino 3-4 camere. Telefonare 885-731. A47126
CONIUGI referenziati con figlia cercano piccolo alloggio anche vecchio. Telefonare in mattinata 760-025.
DIPENDENTE Fiat, soli con bimba, cerca subito alloggetto, preferibilmente vicinanze Mirafiori. Tel. 84-090.
DIPENDENTE grande industria piemontese abbisogna alloggetto semimobiliato. Telefonare 858-375. A47473
DIRIGENTE industriale cerca affittare alloggio o villa signorile sulmare 4-5 camere e servizi. Tel. ore ufficio 222-402 ore 8-14, abitazione 350-870 ore ufficio.
ENTE statale affittasi bar ufficio 5-7 vani. Telefonare 353-020, 697-000.
FAMIGLIA 4 persone urge alloggio 2 camere libello servizi cominciando 6 maggio, 30.000. Telefonare 576-490.
FAMIGLIA settentrionale tre adulti referenziata cerca due camere libello ingresso, luglio. Preferibilmente Borgata Vittoria. Tel 264-502 A45388
FAMIGLIA tre persone cerca alloggio 2 camere libello servizi, riferenze, casa-alonse. Tel. 759-513. A46737
FAMIGLIA tre persone, referenze lavoratrice, cerca 4 camere oppure 2 più salone, degni servizi, casa Barolini, Sta. Crocetta, intermediari. Telef. 50-105, ore ufficio. A46708
FUTURI sposi piemontesi referenziati cercano alloggetto servizi per primo luglio, zona corso Dante-Marconi. Scrivere: « Pubblicità Stampa 7177 — Torino ». A48850
IMPIEGATI piemontesi cercano camera libello, due libelle, cucinetta. Telefonare 585-863. A46602
IMPIEGATO rende cerca alloggio due persone, cucinino. Scrivere: « Pubblicità Stampa 9038 — Torino ».
LAUREATO piemontese cerca locale per studio, laboratorio. Scrivere: « Pubblicità Stampa 9011 — Torino ».

LOCALE 150-200 mq. per magazzino immobiliari annui. Telefonare 651-164.
GIOVANE TECNICO cerca affittare alloggio 2 camere e servizi sentrocitro ultimo piano. Telefonare 485-820.
PIEMONTESE cerca camera o camera cucina, cucinino, ammezzo, soffitta, Scrivere: « Pubblicità Stampa 4077 — Torino ». A41817
RAGIONIERA affittasse alloggio 2 camere, libello, servizi, riferenze, massima Tel. 730-490 A46726
REFERENZIABILE affittasi o accetterebbe subarrie centrale quattro camere servizi. Telefonare 512-782 A46703
SIGNORINA solitudinosa impiegata cerca alloggio camera e servizi. Scrivere: « Pubblicità Stampa 4063 — Torino ».
SPOSI cercano alloggetto camera libello servizi, zona a Porta S. Salvario (telefonare 681-540 A48108
SPOSI cercano 1-2 camere cucina. Telefonare 41-153 ore pasti A48587
SPOSI sposi cercano grande camera cucina camera cucina. Telefonare 46-215.
SPOSI italiani necessitano alloggetto piano, luglio. Preferibilmente Borgata Vittoria Tel 264-502 A48588
SPOSI italiani, telefonino cercano 2 camere servizi prima Statuto-Rivoli. Telefonare 304-792. A46224
TORINESE con figlia cerca camera libello cucinino piano. Piazza Cavour, Parella, Venaria Cuora. Tel. 554-366.
TRANVIERE pensionato cerca piccolo alloggio, possibilmente Lucs Monterosato. Telefonare 526-092. A45372
URGE locale mq. 80-100 uso servizio falegnameria, carpenteria (lamiera). Telefonare 738-280. A44911
VEDOVA pensionata, figlia sessantenne, cerca subito alloggetto, camera cucina servizi. Telefonare ore pasto 484-251. A41536

OFFERTE AFFITTO ALLOGGI e TERR. L. 130 p.p.

A. ALLOGGETTI affittasi 2 piani. Telefonare 529-662 24283
A distinti referenziati affittasi signorile quattro camere cucina doppi servizi, terzo Vinzaglio. Scrivere: « Pubblicità Stampa 2109 — Torino ».
A gruppo affittasi alloggi signorili zona S. Rita 40.000-50.000 Telefonare 46-415 10
A piano rialzato 3 camere servizi affitto subito. Telefonare 98-402.
A 27.000 due camere cucina; 3 cucina 30.000 Telefonare 698-755. 151
A 35.000 centrale 3 camere servizi, affitto subito. Telefonare 46-419.
ABBIAMO 1-2-3 camere servizi Aranella 42. Telefonare 46-429 1030
ABBISOGNANDOVI alloggi diverse zone agenzia Bomba, Società 19, tel. 46-417.
AD Ulzio affittasi abitazione bagno parrucchiere, rivolgersi, scrivere: Peyrani, via Roma, Ulzio. 5 piazze
AFFITTANSI negozi spaziosi zona nuova, corso Montecucco. Tel. 775-720.
AFFITTASI a Beinasco alloggetto adatto per corrispettivo mobilio sui 720 quintali, corrisponde 3 locali, libero immediato. Telefonare 827-380.
AFFITTASI alloggetto semiluce, nuovo, pavimentato, persona sola, disposta rispettare ore. Scrivere: « Pubblicità stampa 9330 — Torino ». A45334
AFFITTASI alloggio ammobiliato signorile sei camere più servizi, veranda coperta Mirafiori, libero. Tel. 583-435.
AFFITTASI alloggio secondo piano corso Re Umberto quattro camere servizi, W. libero subito. Tel. 670-903 ore 13-14.
AFFITTASI alloggio signorile nuovissimo, zona Pozzo, tre camere, servizi, telefono. Telefonare 760-163. A45333
AFFITTASI alloggio signorile 4 camere ultra cucina e servizi, libero subito, via Guglielmone Lanza 15 (Stadio comunale) esposizione massima 4 persone. Rivolgersi portineria. A4624
AFFITTASI alloggio 3 camere cucina, Gaffredo Casalis 6. Telefonare 690-658.
AFFITTASI alloggio tre locali piano rialzato subito uscio ufficio, rivolgersi Ormea 18 bis ore 20-16.
AFFITTASI centralissimo sotto cortile di cui 4 piani doppi servizi, scala privata, 1° piano. Telef. ore pasti 537-440.
AFFITTASI corso Francia 11, primo piano, alloggi signorili 3-4-5 camere e servizi a ristrutturati. Scrivere: « Pubblicità Stampa 2204 — Torino ».
AFFITTASI libero subito alloggio ammobiliato ingresso camera cucina servizi, piazza Bernini. Telefono 553-685.

AFFITTASI LOCALE USO NEGOZIO, ESPOSIZIONE TRE VETRINE mq. 125-150 ZONA CORSO FRANCIA. TELEFONARE 690-349. A46617

AFFITTASI locale industriale primo piano mq 200, zona Palazzo Esposizioni, Telefonare 280-536. A42373
AFFITTASI locale uso negozio, ufficio mq. 30, Bernardino Galliari. Tel. 778 171
AFFITTASI magazzino-laboratorio climatizzato 200 mq. passanti via Reggero. Telefonare 280-821. A47809
AFFITTASI Nichelino area mq. 700, deposito materiali edili. Tel. 358-264.
AFFITTASI Nichelino, locale industriale mt 700, libero luglio Tel 625 631.
AFFITTASI ufficina mq 230 Lucento mq 200 Parella mq 500, tutto cintato via della Pronda. Tel 794-972.
AFFITTASI seminterrato mq. 45 via Alessandria nuova costruzione. Telefonare 273-201. A46074
AFFITTASI stabile centrale Tel. 885 021 telefonare ore pasti. A13612
AFFITTASI stabile, Valentino, nuova costruzione, 2 camere libelle cucinino servizi Scrivere: « Pubblicità Stampa 7142 — Torino ». A45862
AFFITTASI tre camere servizi terzo piano Zona Madonna Pilone. Scrivere: « Pubblicità Stampa 8441 — Torino ».
AFFITTASI 2° piano laboratorio confezionamento uno magazzino, Piazza Massaua, Telefonare 754-943. A47708
AFFITTASI 1° luglio via Roma villetta camere doppi servizi piccolo giardino mobilio, telefonare 306 870 ore ufficio.
AFFITTASI 3 camere libello cucinino, via Bodoni 14. Telefonare 322-321.
AFFITTO in casa nuova 2 camere libello servizi. Telefonare 321-057 ore 18-20,30. A46878
AFFITTO Moncalieri Viale Stazione 5 locali mq. 100 luminosi ottimo isolamento silenzioso, deposito mezzanino, uffici, Telefonare 611-358.
AFFITTO zona diretta 2-3 camere fino giugno. Telefonare 585-863.
AMMOBILIATO elegantemente tre più servizi, affitto periodo massimo quindici mesi. Scrivere: « Pubblicità Stampa 8471 — Torino ». A47476
AMPI locali commerciali Porta Nuova, pianoterra-ballatoi, mq. 1000, 3 piani ballatoi, salone esposizione, depositi, rampe, montacarichi, adatti uffici rappresentanze vendite, depositi merci vari, esclusivi, primaria impiegatizia affittasi conveniente. Rivolgersi, tel. 44-741.
AUTOTRASLOCHI accreditatissimi autotrasporti imballi, garanzia, competenza, puntualità. Tel. 388-230 Via Stupinigi.
AUTOTRASLOCHI espedizioni Torino provincia, personale specializzato, garanzia. Telefonare 372-732, Cigolini.
BARRIERA Milano negozio mq. 110 unito seminterrato mq. 120 Telefonare 299-803 A10387
BASSO laboratorio, centinquanta 150, espositore 6, adatti ad attività silenziosa. Telefonare 293-688 ore 12-14, 19-21.
BELLISSIMI seminterrati e negozi grandissimi affittasi, piazza E. Tesi, via Orvieto, telefono 590-257 A46826
BARETTA con garetino corso Racconigi due quintalerati più 6 vani possibilità garage affittasi. Telefonare 536 638, ore pasti. A46319
CEDESI affitto vasti seminterrati interi piano terreno con ufficio e magazzino, Zona Mercatonuovo, adattissimi artigianato fiere amministrativo Azienda Industriali. Disponibilità seguire. Telefonare 510-228, ore 15-19.
CENTRALISSIMI direi locali doppi servizi primo piano centro proseguo professionale affitta. Scrivere: « Pubblicità Stampa 4067 — Torino ».
CENTRALISSIMO via San Massimo piano mobile referenziati affittasi cinque camere cucina cucina, doppi servizi, terreno particolare. Tel. ore pasti 518-558.

(Continua a pag. 8)

Vincitore e maglia rosa a Montevergine dove la tappa si concludeva in salita

Il passista Desmet "ringrazia„ gli scalatori

Nuovi motivi movimentano la corsa

In attesa del suo turno Van Looy "lancia„ i gregari

DAL NOSTRO INVIATO

Avellino, sabato sera.

Ma per terminare la prima settimana del Giro d'Italia. Termina, dopo una serie di tappe faticose e ricche di colpi di scena, finalmente con una giornata di relativa quiete: da Avellino a Foggia, la tappa più breve del Giro — centodieci chilometri con partenza alle 14 — impegna i concorrenti su un percorso difficile soltanto nella prima parte, che culmina con i 778 metri dell'altipiano di Ariano Irpino, continuando poi con una lenta discesa di qui fino al traguardo.

Sarebbe una tappa di «riposo», paragonata a quella di ieri e a quelle dei giorni scorsi, se le posizioni di classifica non fossero tanto incerte da lasciar la porta aperta ad ogni sorpresa anche su un tracciato che sembrerebbe, sulla carta, destinato ai velocisti. La scalata di ieri ai 1282 metri del santuario di Montevergine, oltre ad aver «regalato» la maglia rosa al belga Armand Desmet, ed aver permesso alla carovana del Giro di apprezzare la squisita accoglienza dei padri Domenicani, ha provocato un certo terremoto nelle prime posizioni di classifica, tanto da far pensare che oggi, indipendentemente dalla possibile sortita dal gruppo di una pattuglia di comparse come quella che si disputò, ad esempio, la volata dell'altro giorno a Rieti, i maggiori protagonisti della corsa potrebbero anche darsi battaglia sul filo dei secondi, ad oltre quaranta all'ora.

Ad accendere la miccia, vi è da esserne certi, sarà ancora il campione del mondo Van Looy. Rik sta meglio, la sua vivacità ha dato anche ieri un altro tono alla corsa e la Maglia iridata in due giorni consecutivi è riuscita a portare alla vittoria due suoi validi gregari, e a far conquistare il primato a Desmet. Il fiammingo però cerca la prima vittoria personale ed il traguardo di Foggia potrebbe essere l'occasione propizia.

Da domani poi, andando alla Vallata della Rinascita, presso Chieti e proseguendo quindi verso il Nord, il Giro inizia la serie delle tappe facili, che costituiscono la marcia di avvicinamento al traguardo bellunese in salita dell'Alpe di Nevegal e alle Dolomiti.

* *

Per il sorprendente Pino Sartore la sfortuna si è messa in agguato a duecento metri appena dal traguardo sul Montevergine. Uno spettatore troppo agitato lo ha letteralmente disarcionato dalla bicicletta agitando maldestramente un pesante cartello ed il corridore della Carpano, per il secondo giorno consecutivo tra i protagonisti della tappa decisiva, si è visto sfumare l'occasione per un più che onorevole secondo posto alle spalle del vittorioso Desmet. Il corridore lombardo se l'è cavata senza gravi guai — una contusione ad una spalla ed un ematoma ad un fianco doloriti ma di lieve entità — tuttavia il pericolo scampato non lo ripaga della disavventura subita per colpa dell'indisciplina dei tifosi.

Ogni giorno l'arrivo di tappa è nelle mani della Provvidenza, ogni giorno si ripetono, nella confusione enorme sul traguardo, incidenti che potrebbero assumere impressionante gravità se la fortuna dovesse abbandonare Torriani. L'intemperanza della folla, mal contenuta dalla [illegible] e da un servizio d'ordine insufficiente e sovente poco abile, costituisce un pericolo latente che si scatena subito dopo l'arrivo dei corridori, tutto travolgendo come una inondazione. Finora è andata bene, ma durerà? Torriani, nella sua ricerca dalla località «nuove» ha organizzato tutti arrivi su strada. Un rischio enorme: che Dio gliela mandi buona.

* *

Taccone e Meco affratellati nella sconfitta. Ieri l'abruzzese di pelo rosso ha perso la maglia rosa conquistata a Fiuggi, mentre il suo piccolo compagno ha rischiato l'osso del collo in una spettacolare caduta nei prussi di Caserta. Vito ha fatto un doppio salto mortale per un urto contro un muso sporgente, ma chi si credeva di doverlo rialzare pesto e sanguinante, è stato sorpreso nel constatare che l'abruzzese era quasi indenne. Taccone ha respinto l'intervento del medico di gara e, con incredibile tenacia, è riuscito a raggiungere il gruppo e a terminare la tappa con pochissimi secondi di ritardo dalla testa del plotone.

Gianni Pignata

Diario del Giro

1ª tappa Milano - Tabiano: 1. Lilcjers; maglia rosa: Livinco.

2ª tappa Salsomaggiore-Sestri Levante: 1. Battistini; maglia rosa: Battistini.

3ª tappa Sestri Levante - Pinerolo: 1. Solar; maglia rosa: Suarez.

4ª tappa Montestini - Parma: 1. Ballotti; maglia rosa: Suarez.

5ª tappa Perugia - Rieti: 1. Carcarn; maglia rosa: Suarez.

6ª tappa Rieti - Fiuggi: 1. Schroeders; maglia rosa: Meco.

7ª tappa Fiuggi - Montevergine: 1. Desmet; maglia rosa Desmet.

Dimissionario il presidente del Lanerossi-Vicenza

L'ing. Piero Baltaro, che per sette anni è stato alla testa del Lanerossi Vicenza, ha presentato le dimissioni, insieme al consiglio direttivo all'assemblea straordinaria dei soci. Le ragioni di questa decisione sono due: l'atteggiamento assunto dagli ambienti sportivi per la stagione tutt'altro che felice avuta dalla squadra nel campionato appena finito, e i problemi finanziari che l'ingegner Baltaro ritiene non si possano risolvere con i mezzi disponibili.

La decisione definitiva per la sostituzione del consiglio direttivo e per l'eventuale riconferma di quello attuale che resta in carica provvisoriamente, dovrà essere presa entro il 15 giugno.

La tappa di oggi

Km	LOCALITA'	Dist. progr.	Media km. 40
148	AVELLINO	0,0	14,00
200	Pianodardine	1,9	14,01
242	Ponte Sabato	5,7	14,02
290	Prata Sotto (Dog. frigoriferi)	9,7	14,14
291	Ponte Kaia	12,2	14,18
585	Passo della Serra di Montefusco	14,5	14,25
370	Campoverde di Venticano	20,5	14,31
207	Calore	23,5	14,35
450	Passo Mirabella	30,5	14,46
605	Grottaminarda	34,7	14,52
303	Ponte Maltia	37,2	14,56
778	Ariano Irpino (Dog. frigoriferi)	46,7	15,10
449	Stradola	51,7	15,17
430	San Vito	55,5	15,23
384	Ponte Cervella	60,5	15,31
125	Stazione di Orsara di Puglia	71,1	15,46
250	Bivio di Savino	90,3	16,01
198	Castelluccio	98,5	16,10
97	Bivio di Foggia	103,5	16,15
76	FOGGIA	110,0	16,25

Armand Desmet ultime pedalate verso Montevergine (Tel. a «Stampa Sera»)

Gli italiani temporeggiano vincono gli altri

AVELLINO, sabato sera.

Armand Desmet riconoscente ringrazia. Le gelosie, i gretti calcoli, la mancanza di coraggio (o di forze?) della maggioranza dei corridori italiani hanno offerto su un piatto d'argento al fortunoso gregario di Van Looy la conquista della maglia rosa sulla salita al Santuario di Montevergine. Ancora una volta gli scalatori, chi per calcolo, chi per necessità, ce ne sono stati alla finezza, gli assi in genere hanno rifiutato la battaglia in salita dopo aver profuso per la verità molte energie in vertiginosi inseguimenti in pianura. Quando Anglade, Desmet e Sartore, a poco più di quaranta chilometri dal traguardo, se ne sono andati a fortissima andatura, quasi tutti i maggiori protagonisti del Giro si sono sentiti liberati della responsabilità di affrontare l'erta che conduceva al 1282 metri del Santuario, con il dovere di darsi battaglia.

Così è avvenuto, per la cupezza ignavia generale, il campione della guardia in testa alla classifica. Un esempio della guardia di cui chi in ha permesso per la costituzione valutata la partita. L'azzurro Desmet è un uomo dal fisico di ferro, che un'a cava buona tanta in pianura come in salita e che, protetto da un gregario di lusso come il campione del mondo Van Looy, può dare fastidio ancora per molte tappe

g. pig.

Radio e tv al Giro

RADIO - Programma Nazionale. — Ore 14,30: Radiocronaca della partenza da Avellino; ore 28,30: dopo il Giornale radio, Servizio speciale sul Giro.

Secondo programma. — Ore 18: Vasa finale e arrivo a Foggia; ore 28,30: Commenti e interviste sul Giro.

TELEVISIONE - Programma Nazionale. — Ore 16,17: Telecronaca dell'arrivo a Foggia; ore 20,10: Servizio speciale per il Giro.

Secondo Canale. — Ore 22,45.

Un grande week-end dell'atletica

L'azzurro Meconi

Domani, a Monaco di Baviera, gli azzurri Conti, Riera (entri 5 mila), Frinolli (400), Svara (110 ostacoli) e Meconi (peso), saranno impegnati in una manifestazione internazionale che vedrà in pista i migliori atleti tedeschi. Domenica, a Grenoble, la partecipazione italiana sarà ancora più nutrita e vedrà in campo Bianchi e Spinazzi sugli 800 metri, Scaglia nell'asta, Rado nel disco, Ortolina, Nobili, Sardi e Montanari nelle prove di lancio, Radmann nel giavellotto e Prati nel salto in alto.

La riunione di Grenoble cade in sede partecipazione, oltre che degli italiani e — naturalmente — dei francesi, di elementi polacchi, svizzeri, tedeschi ed americani. Grande attesa per la prova delle sedicenni statunitensi Dara James, specialista di limiti personali leggermente: 10"2 sui 100 e 20"7 sulla doppia distanza. La gara di maggior rilievo tecnico sarà senza dubbio quella del salto con l'asta: saranno in pedana il canadese Pascoe daniscwski (limite personale 4,80), il francese Sillon (4,80), lo svizzero Barrage (4,40), Scaglia, con l'asta in «fybergiass», tenterà nuovamente l'altezza di record italiana e l'impresa potrebbe davvero riuscirgli, grazie anche alla presenza di avversari così forti.

Gli atleti che non sono impegnati all'estero così eccezionale di Berruti, il quale forse non intende ancora riprendere dopo lo stiramento accusato ad Hannover) saranno domani a Nizza per la quarta riunione internazionale indetta dalla Polisportiva Libertas Doppieri. La singolare manifestazione è nata con a classica» sul calendario nazionale: le gare si svolgeranno al campo-scuola nizzardo, con inizio al mattino (ore 9,30) e finali al pomeriggio (ore 15,30). Sono in programma le seguenti gare: peso, alto, 110 ostacoli, m. 200, m. 800, m. 100, giavellotto, m. 400, m. 3000 e staffetta 4x100.

Completa il programma della domenica atletica una riunione internazionale juniores, che si svolgerà a Torino nello stadio e sulle pedane del campo sportivo Giovanni Agnelli, in corso Unione Sovietica. E' in palio la «challenge» F. Bruneri» al disputeranno dieci gare: alta, lunga, peso, disco, metri 100, 200, 800, 3000, 1500 e staffetta svedese 100 + 200 + 300 + 400. E' annunciata la partecipazione delle seguenti squadre: Centro Sportivo Pirelli di Milano, Deutsche Turn und Sportgemeinschaft di Hannover, Gregate (Stoccolma) di Goteborg, Rolt Weiss Basel di Basilea, Stade Français di Parigi e Centro Sportivo Fiat. La manifestazione avrà inizio alle ore 15.

Confronto tra Ferrari, Maserati e Porsche nella quarta prova di campionato del mondo

Macchine sport e Gran Turismo nella "1000 km„ del Nürburgring

Baghetti correrà con Bandini al Nürburgring

Dopo la prova di Daytona Beach, Sebring e Targa Florio, e prima della celebre «24 ore» di Le Mans, si disputerà domenica sul circuito del Nürburgring il quarto episodio del campionato mondiale marche, riservato quest'anno alle sole vetture da Gran Turismo: la «1000 chilometri». Ma siccome alla gara partecipano anche le macchine Sport e di quella categoria «sperimentale» che tanto polemiche ha suscitato per la sua poco chiara definizione, è evidente che l'interesse per questa faticosa, difficile prova tedesca si concentra sul confronto delle vetture più veloci, da cui verrà fuori l'equipaggio vincitore assoluto.

Il campo dei partecipanti in questa categoria è abbastanza ristretto, ma di prim'ordine. Comprende: tre Ferrari «ufficiali» (Phil Hill-Gendebien sulla 3000 cmc, Pedro e Ricardo Rodriguez sulla 2400 e Bandini-Baghetti sulla 2000); due Ferrari private (Vaccarella-Trintignant per i colori della Scuderia Serenissima e Ireland-X per la formazione inglese UDT-Laystall); due Maserati 3000 (Graham Hill-Gregory e Casner-X) e alcune Porsche del nuovo tipo con motore a otto cilindri di due litri, affidate a Bonnier-Gurney, Herrmann-X e Kuster-Koch, oltre alle 1700 quattro cilindri di Maglioli-Spychiger e di Walter-Muller.

Nonché, in base all'attuale grado di efficienza, e soprattutto ai risultati delle precedenti prove, le Ferrari partono con il ruolo di favorite, non bisogna sottovalutare la possibilità delle Porsche, che sul tracciato estremamente alle loro caratteristiche sono in grado di impegnare severamente la macchina italiana, che hanno nella coppia formata dal campione del mondo Phil Hill e dal belga Olivier Gendebien, grande specialista della prova di lunga lena, i loro punti di punta.

All'esame dei candidati alla vittoria assoluta bisogna poi aggiungere la personalità Ferrari della categoria «prototipi» (si può considerare una macchina intermedia tra le Gran Turismo e le Sport), guidata dall'olandese della Casa, Willy Mairesse, vincitore domenica scorsa del Gran Premio di Napoli, e dall'inglese Parkes, rivelazione dell'anno scorso a Le Mans.

Passiamo adesso alla categoria Gran Turismo, i cui concorrenti più veloci non si limiteranno a far corse a sé, ma potranno, alla resa dei conti, entrare nelle prime posizioni assolute. La «1000 chilometri» del Nürburgring non è nuova a forniti sorprese del genere. Per la classifica mondiale, la gara tedesca è valevole soltanto per le classi 2000 e oltre 2000 cmc. In quest'ultima, la Ferrari sarà certamente campione del mondo, non avendo praticamente marche rivali: la Casa modenese sarà in gara soltanto piloti non ufficiali, tra cui gli equipaggi Abels-Colin Davis, Noblet-Guichet, Scarlatti-Kechert, Peroglio-Taramazzo, ai quali darà battaglia la inglese Aston Martin 4000 pilotata da Mc Laren-Maggs e un pilota di Jaguar.

Più incerta la classe 2000, dominata dalle Porsche e Alfa Romeo (con 24 e 21 punti rispettivamente nella classifica mondiale) si contendono la supremazia. La marca tedesca, le cui vetture sono di 1600 cmc contro i 1300 delle Giulietta, schiera tra gli altri Linge-Barth, Rank-Ritter e gli olandesi Ben Pon-Zuidenaker, un ottimo pilota in pure l'Alfa; Tavoni-De Lieto, Rigamonti-Salo, Zapata-Battistoli, Foitek-Furtmayr. La sorpresa potrebbe venire dalla Abarth-Simca 1300 del francese Jonny Vichy.

t. b.

...vogno davvero "uniche"
le proprietà di una camomilla
come Montania! E sapete perchè?
Perchè Montania è di puro fiore tubolare
(la parte più nobile del fiore di camomilla!)
senza alcuna aggiunta di erba estranea.
Al giorno d'oggi il pubblico è bene informato, e i
angeliani che sanno il loro mestiere, alla richiesta di
una camomilla pura hanno il piacere di offrire la
Camomilla Montania!

CAMOMILLA
MONTANIA
NEI FAMOSI SACCHETTI FILTRO
È uno degli eccellenti prodotti della PILETTI S. p. A. - Milano

Ancora molti gli interrogativi a due giornate dalla fine del torneo

Serie B: fari puntati su Verona-Lazio

Nel settore della retrocessione una dura partita attende il Novara a Bari - L'Alessandria ospita la Sambenedettese

Verona, sabato sera.

In attesa del confronto con la Lazio, il cui esito risolverà in gran parte le incertezze della lotta per la promozione in serie A, i dirigenti del Verona hanno naturalmente quella Arzignano per il ritiro del pallotto.

Dopo l'allenamento antimeridiano giovedì, 13 giocatori sono partiti alla volta di Arzignano. Con l'allenatore Biagini hanno preso parte della comitiva: Ciceri, Grava, Faustin, Cera, Bertucco, Pasiliano, Perazzini, Maioli, Zampettini, Pacco, Fontanesi, Marin e Bacilieri. Gli ultimi due dovrebbero essere di rinforzo; potrebbe inoltre essere utilizzato Menchetto che in tal caso giocherebbe ala destra.

I tifosi scaligeri si preparano intanto con particolare fervore a sostenere la squadra nel difficile cimento. Questa la probabile formazione dei giallobleu: Ciceri; Grava, Faustin; Pivanna, Zampettini, Cera; Pacco (Menchetto), Bertuzzo, Pastiglione, Maioli, Fontanesi.

Madonna del Garda, sabato sera.

Il maltempo non ha impedito alla Lazio di svolgere proficuamente a Madonna un lungo allenamento in previsione del difficile incontro di domenica a Verona.

Anche oggi, nonostante la pioggia, Fachini fa svolgere ai suoi uomini una buona preparazione atletica; passeggiata di circa un'ora, seguito, nel pomeriggio, da un allenamento di una parta sola.

Fachini ha intanto confermato che la squadra partirà per Verona nella tarda mattinata di domenica. La Lazio scenderà in campo nella stessa formazione di Torino: Cei; Zanetti, Carosi; Muccini, Seghedoni, Gasperi; Bizzarri, Landoni, Pinti, Morrone, Longoni.

Bari, sabato sera.

Mentre il Bari è in ritiro a Castellana per studiare la «bella» incasante nella direttrice trasferta di Colmenero, gli avversari novaresi, giunti ieri sera nella nostra città dopo il lungo, scarsante viaggio, hanno preso stamane contatto col terreno di gioco dello stadio della Vittoria, dopo aver trascorso una notte tranquilla in albergo.

Le assenze forzate di Montenovo, Molinari e Marchino hanno posto nei guai l'allenatore del Novara il quale al termine della seduta atletica e di polizzeri ha ancora taciuto qualche dubbio sulla formazione che schierà in campo contro i baresi.

Da quanto si è potuto capire, sembra però che egli non si scosterà di molto dalla seguente: Fornataro; Soldo, Mesano; Tesin, Udovicich, Bairo; Nacchi, Sauna, Montani, Zeno, Brasi. L'uomo più in forma del momento è apparso Montani, al quale verranno affidati gli spunti di contropiede e la guida del quintetto di punta nella fase di spiegamento, visto che il Novara scenderà in campo domani col miraggio di riportare a casa un risultato positivo.

Identiche sono però le intenzioni dei biancorossi che ugualmente sono in difficoltà per la squalifica del mediano Carrano. Comunque, a parte di prevare, i tecnici baresi hanno fatto col trapare il sostituto in Visentin. Rimarrebbe però sguarnito il posto di ala destra, che toccherà a (a ballottaggio tra Bardai, Bacchetta e Taiano.

La formazione dei baresi, dovrebbe essere: Ghiscardi; Bianchi, Resnelcioni; Mazzoni, Magnaghi, Visentin; Bardai (Bacchetta), Catalano, Virgili, Giammarinaro, Ciccogna.

L'incontro è atteso dai tifosi baresi come l'ultima tappa per la salvezza, se è vero che «quota 30» dovrebbe significare sicurezza. Comunque le due compagini hanno entrambe bisogno di porsi al sicuro e quindi la partita presenta tutti i segni di un incontro combattutissimo e decisivo.

Alessandria, sabato sera

Il campo «Moccagatta» ospita l'ultimo incontro interno dell'Alessandria, che riceve la Sambenedettese.

I giocatori alessandrini, ancora ringravviati e soddisfatti della vittoria di domenica a Busto Arsizio, si trovano nella necessità di far propria l'intera posta in gollo al fine di assicurarsi la permanenza fra i cadetti ed affrontare con animo tranquillo l'ultima trasferta che li porterà a Roma contro la Lazio.

Per l'incontro di domani l'unico dubbio circa la formazione è costituito dalla presenza o meno di Rizzo, il quale lamenta un [illegible] piede destro. E' stato pertanto richiamato in squadra Battini nel consueto ruolo di ala sinistra, con relativo spostamento alla destra di Vitali.

Questo dunque il probabile schieramento: Notarnicola; Maldera, Giacomazzi; Migliavacca, Bozzi, Schiavoni; Vitali (Rizzo), Cantone, Cappellaro, Sala, Bellini (Vitali).

Arbitri di domani

(Inizio alle ore 16)

Serie B - 37ª giornata

Alessandria-Samb.: Bascher
Bari-Novara: Ravesi
Brescia-Catania: Marchese
Busto-Reggiana: De Marchi
Lucchese-Modena: Grignani
Parma-Como: Angonese
Prato-Napoli: La Bella
Pro Patria-Messina: Calaide
Siena-Catanzaro: Francescon
Verona-Lazio: Righi

Serie C - Girone A

Bolzano-Seregno: Gussoni
Mestrina-Marzotto: Bonifazio
Pordenone-Ivrea: Mazzeo
P. Vercelli-Legnano: Acconzo
Saronno-Casale: Flaviani
Sanremese-V. Lodi: Mia
Treviso-Cremonese: Vitelio
Trientina-Varese: Galaiola
Vittorio V.-Biellese: Fratti

Serie D - Girone A

Derthona-Pavia: Prandstraller
Entella-Imperia: Bassan
Finale L.-Pietra.: Canova
Massese-Novese: Terra
Rapallo-Arc: Trinchieri
Sestrese-Aosta: Manzini
Sestri L.-Rapallo: Ghetti
Trinese-Albenga: Ghirardello
Viareggio-Borgoman.: Romagni

Coppa dell'Amicizia

Milan-Torino (si disputa oggi)
Lione-Torino (si disputa oggi)
Lens-Catania
Roma-Spal

Mitropa Cup

Juventus-Spartak Bradeo
Dinamo Zag.-Ferencvaros
Atalanta-Partizan
M.T.K.-Hanik Ostrawa
Bologna- Slovan Bratislava
Stella Rossa-Honved
Fiorentina-Vojvodina
Vasas-Spartak Trnava

Seconda prova del campionato di motocross

Rivincita a Baldissero tra Ostorero ed Angelini

Sono passate appena tre settimane dall'ultima gara internazionale di Lombardore ed ecco che i motocrossisti ritornano domani su un campo piemontese per disputare la seconda prova del campionato italiano della classe 250 cc. Teatro della manifestazione questa volta sarà il percorso dell'ex-campo d'aviazione di Baldissero, che gli organizzatori del Moto Club «Francesco Ruviolo» di Pinerolo hanno perfezionato apportando diverse modifiche al vecchio tracciato, prolungando il cotilfoso di partenza utilizzando il vasto spazio prima riservato ai boxes.

Numerose varianti sono state anche apportate nella zona alta del bosco in modo da rendere la pista praticabile con qualsiasi tempo.

I motivi dominanti della competizione sono imperniati sul ritorno di Ostorero con la «Mondial» con cui, nel '56 e '57, conquistò i titoli italiani della classe 250 e il duello con Angelini sul cui conto regna molta incertezza.

Infatti la quarta occasione Ostorero scenderà in campo con una buona preparazione e con una marcia in più rispetto alla gara precedente, alla quale, prima prova disputata il 14 aprile sul campo di Nra dove ottenne il secondo posto.

La gara sarà resa interessante anche per la presenza di un gruppo di piloti promettenti ed in possesso di macchine efficienti. Si spera possa scendere in gara anche Colotti con la Guzzi 250.

La manifestazione avrà inizio alle ore 14 con la prima prova del campionato «cadetti». Per favorire l'afflusso degli spettatori funzionerà un servizio di pullman sin dal mattino.

Servetti & C.
PROFUMERIA - ARTICOLI PER TOILETTA - VIA ROMA 1
IL SUO ASSORTIMENTO..... I SUOI PREZZI.....

Turinflex
Premiata fabbrica materassi a molla, di lana, lanetta e crine vegetale. Reparto Assistenza e smontaggio via Lattea 54, Pozzo Strada (Torino), Telefono 781-826. Negozio di vendita TORINO, corso Vittorio Emanuele 72 - Telefono 513-282.
La TURINFLEX vende il letto ideale per il moderno materasso a molla TURINFLEX
RICHIEDETELI PRESSO I MIGLIORI MOBILIERI

Per una settimana calcio giovanile in Piemonte e Lombardia

Il "Torneo Caligaris„

Inizia domani a Casale Monferrato la sesta edizione del torneo internazionale juniores «Umberto Caligaris».

Quest'anno le squadre partecipanti saranno otto, quattro italiane e quattro straniere, suddivise in due gruppi: il girone A comprende la Fiorentina, il Milan, il Chelsea (Inghilterra) e lo Schalke 04 (Germania); il girone B la Juventus, il Casale, il Borussia 09 (Germania) e l'Hajduk (Jugoslavia).

Dopo la vittoria del Lanerossi Vicenza nella prima edizione (1953) e del Brescia nella due successive, il torneo Caligaris vide poi la affermazioni della Fiorentina (1956) e della Juventus, che l'anno scorso si dimostrò nettamente la migliore di tutte le concorrenti. Sembrano leggermente favorite il Chelsea ed il Milan nel gruppo A, la Juventus ed il Casale nel gruppo B.

La formazione inglese del Chelsea, indubbiamente la più forte tra le squadre straniere partecipanti al torneo, potrà contare su ben quattro giocatori di prima squadra: il centravanti Bobby Tambling (che assieme a Jimmy Greaves si contende la prima linea dopo il non trasferimento al Milan), il terzino Allan Harris, l'ala destra Albert Murray e la mezzala Allan Young. Le due squadre tedesche e quella jugoslava non hanno ancora reso note le loro formazioni base ed è quindi impossibile una valutazione del loro effettivo valore; ricordiamo comunque che il Borussia (già avversario del Milan nella Coppa dei Campioni) e lo Schalke 04 sono le due più forti compagini della Germania e che l'Hajduk possiede un richiamo di rivale giovanile.

Anche nelle squadre italiane saranno presenti giocatori già affermati: per il Milan avrà in campo Ludelli, il quale ha debuttato in prima squadra a Ferrara contro la Spal, per la Fiorentina il giovane Venerando, che appartiene già alla rosa dei titolari, per la Juventus i promettenti Diaiti e Carrera. Infine il Casale si presenterà rinforzato da due nazionali, Budin e Adorni.

Il torneo terminerà domenica prossima con la disputa delle finali.

Ecco il calendario: domenica 27 maggio, a Casale: Hajduk-Casale (15,45); a Milano (S. Siro): Chelsea-Milan (21,30). Lunedì 28, a Torino (Filadelfia): Borussia-Juventus (21,30). Martedì 29, a Vercelli: Fiorentina-Milan (15,15); ad Alessandria: Borussia-Casale (21,30). Mercoledì 30, a Prato: Hajduk-Juventus (17,30); a Torino (Filadelfia): Chelsea-Schalke 04 (21,30). Giovedì 31, a Casale: Casale-Juventus (18,15); Borussia-Hajduk (18); a Milano (Arena): Schalke 04-Milan (21,30); ad Alessandria: Chelsea-Fiorentina (21,30). Sabato 2 giugno, a Casale: vincente girone «A» contro secondo classificato girone «B» (ore 10); vincente girone «B» contro secondo classificato «A» (ore 17,15). Domenica 3, a Casale: finale terzo e quarto posto (17,30); finale 1° e 2° posto (17,30).

IL DRAMMA DI CHAMPERRET

La versione di Agostino

VIII — *La sera del 8 novembre 1866, due soldati della guardia imperiale, Cioni e Agostini, scelsero a Champerret nella mescita di vino di proprietà dei coniugi Vitte, devono, mangiano e si fanno anche apprestare un letto di fortuna nel retro-sala, col pretesto che uno di loro non si sente di rientrare in caserma. Nella notte scoppia il dramma: l'oste Vitte e il suo cliente Bornmier, entrato nel locale all'ultimo momento, vengono trovati feriti gravemente da colpi di sciabola. Cioni e Agostini sono stati gli autori del crimine, verosimilmente; infatti, tale è la versione dei due feriti. Bornmier muore e la polizia va in caserma ad arrestare i due colpevoli. I quali vengono interrogati separatamente. Cioni dichiara che in Bornmier, il cliente notturno, egli riscoprì un tizio che due anni prima l'aveva malmenato e colpito a randellate, proprio mentre si recava ad un convegno amoroso. Venuti a diverbio discutendo sulla boxe, ad un certo punto Cioni trasse la propria sciabola e colpì il suo avversario.*

Interrogato a sua volta, separatamente, la guardia imperiale Agostini, di 21 anni, dà una versione diversa dei fatti: «Mi ero addormentato sul letto di fortuna preparato dall'oste nel retro-sala, quando venni svegliato bruscamente da un grido. Vidi allora l'oste Vitte, seduto vicino ad una tavola col dorso appoggiato al muro. Il suo viso aveva parecchie ferite da sciabola. "Che cosa hai fatto, disgraziato?" chiesi a Cioni. E in quel mentre scorsi il corpo di Bornmier, esanime, in un mare di sangue. Un vero macello! Allora mi alzai

e mi vestii in fretta e mi diedi a fuggire. Udii Cioni che si accaniva anche contro altre persone che erano nella stanza prima della sala comune. Raggiunsi il giardino e, scavalcando un cancello, me ne andai. D'altra parte avevo dimenticato là la mia sciabola e il mio mantello. Avrò fatto cento passi quando udii ancora nuovi colpi e nuove grida di "Assassino!". Dopo circa centocinquanta passi Cioni mi raggiunse. Egli mi portò il mio mantello e la mia sciabola. Avrei voluto andare

a consegnarmi alla polizia, ma Cioni mi costrinse a seguirlo fino alla nostra caserma di Saint-Cloud». Si chiede ad Agostini quale sarebbe stato il movente che avrebbe spinto Cioni a compiere un quadruplice attentato. «Non lo so — risponde il soldato della guardia imperiale. — Forse avrà avuto una discussione e avrà agito sotto l'impulso della collera. Il mio compagno è un buon ragazzo, di sangue freddo, ma quando ha bevuto non teme nemmeno un battaglione». I due soldati compaiono il 20 dicembre 1866 al Cherche-Midi, davanti

al primo consiglio di guerra di Parigi, presieduto dal colonnello Roux del 9° reggimento di fanteria di linea. Il comandante Simonnot, commissario imperiale, chiede la pena di morte. L'avv. Pelvey del foro di Parigi che difende Cioni, vuole provare che l'accusato ha agito senza premeditazione, dati i suoi buoni precedenti, e legge i certificati che attestano come il soldato abbia mostrato di possedere un grande valore militare, durante le campagne di Crimea e d'Italia. L'avv. Casablanca del foro di Bastia, venuto espressamente dalla Corsica

per difendere Agostini, dichiara che il suo cliente è stato implicato, suo malgrado, in una scena di delitto dal quale non era l'autore. L'eminente avvocato cita dei fatti che stabiliscono l'onorabilità di Agostini e legge un ordine del giorno nel quale un generale felicita Agostini per il suo coraggio e la sua devozione. Improvvisamente, rivolto a Cioni, Agostini chiede a bruciapelo: «Andiamo, fuori la verità! Sono io colpevole?». E Cioni risponde freddamente: «Sì. Il colpo l'abbiamo fatto tutta e due...».

SEGUE: Al Poligono di Vincennes

ANNUNCI ECONOMICI

OFFERTE AFFITTO ALL. LOCALI e TERR. L. 130 p.p.

(Continua da pag. 6)

CUS piazza cinque terre hagno accessori, ponte piano, affittasi subito 27.000 corso Peschiera 122. Visitabili 16-18 portinaria A48578

LOCALE industriale nuova razionale costruzione, luminoso indipendente affittasi, composto: uffici spaccatone mq. 400, seminterrato luminoso mq. 150, cortile mq. 100, due rustrale, completo riscaldamento servizi, adatto lavorazioni magazzino deposito. Ente Cibrario, Maria Vittoria. Telefonare ore ufficio 780-748.

LOCALE metriquadrati ottanta luminoso terzo attività silenziosa. Via Stura 214 Telefonare 85-899. A44639

LOCALE mq. 105 zona Porta Palazzo affittasi dal 1° settembre per magazzino o industria silenziosa. Telef. 21-670.

PIEGO 4-terre signorile, telefono, cortili indipendente affittasi referenziato riservatezza. Tel. 850-343 pomeriggio

PORTA Nuova alloggi primo e terzo piano, tre camere cucina bagno; quinto piano alloggetto mansarda, bagno, ascensore. Scrivere: «Pubblicità Stampa 6143 — Torino» A47099

SIGNORA darebbe alloggio gratuito a pensionata seria sana cambio piccoli lavori civiltà piemontese. Lava, via Paolo Alberto 42. A47483

UFFICIO alloggetto ammobiliato zona Cavoretto, due ingressi. Telefono, luce, acqua. Ville 35.000. Telefonare dopo le 19: 783-806. A47501

LOCALI PER VILLEGG. L. 130 per parola

AFFITTANSI camere ammobiliate con eventuale pensione. Viggiano, via Monviglio 11, Pont Canavese A43424

AFFITTASI Albenga riviera ligure mare 60 camere servizi. Giugno 48.000, Telefonare 550-322. A48878

AFFITTASI mobiliata zona S. Bartolomeo 6 letti luglio-settembre. Telefonare 854-556. A46935

AFFITTASI S. Bartolomeo (Diano) alloggi ammobiliati, Telefonare 298-514.

AFFITTASI stagione estiva camere cucina tranquilla località prealpina Bellino. Telefonare 886-918 A47105

AFFITTASI stagione estiva collina, 10 km Torino, stupenda signorile panoramico, giardino. Scrivere: «Pubblicità Stampa 7311 — Torino». A48875

AFFITTASI stagione e mesi Fenis d'Oulx appartamento quattro camere cucina bagno. Telef. 655-190.

ALASSIO, alloggio centrale ammobiliato due camere cucina terrazzino, affittasi, giugno, luglio, agosto, settembre. Telef. 260-918 A46183

ALBISSOLA affittasi alloggetto due camere soggiorno cucinino bagno autorimessa giardino mese giugno. Telefonare 578-266 A44743

ANDORA Marina affittasi ammobiliato camera cucina giugno-settembre. Telefonare 730-670. A43549

BARDONECCHIA affittasi alloggio ammobiliato nuova centralissima. Telefonare 560-512. A48362

BARDONECCHIA affittasi alloggio ammobiliato, 3 camere, cucina, bagno. Scrivere Cumulo. A47203

BARDONECCHIA affittasi giugno-luglio camera e cucina ammobiliate. Telefonare 485-982. A43543

BORDIGHERA, giugno luglio agosto, affittasi nuovo appartamento ammobiliato. Telefonare 501-318. A46509

DIANO, 50 metri mare, affittasi giugno, settembre due camere servizi mobiliate. Tel. 376-235. A47410

ENTRAQUE (Cuneo) vendesi mezzo alpestre due camere cucina. Telefonare 232-385. A44235

FINALE Ligure affitta stagione appartamentino ammobiliato 5 letti. Telefonare 388-653, Torino. A48062

FINALMARINA, affittasi 2 camere matrimoniali, cucina, bagno, quartierino con giugno e settembre. Telefonare 547-398 ostato ufficio A48194

GIUGNO Ponte Mallarini, alloggio nuovo 2 camere cucina, tutti comfort, fronte mare. Telefonare 45-180. A46163

LAIGUEGLIA, vicino spiaggia, affitto mobiliare, luglio e settembre. Telefonare 98-487. A47105

MEDITERANNEJOUR soggiorni eccezionali invernali, mitissimi settimanali. Sconti dopo un mese. Sul solarium altalenante sala lettura, televisione, bar. Panorama circostante Costa Azzurra. Telefoni 31-033, 31-065 Ventimiglia.

MEDITERANNEJOUR Ventimiglia Lungomare, nuova formula residenziale per le vostre vacanze. Torino 178 km., Sanremo 18, Costa Azzurra 9. 22378

MEDITERANNEJOUR Ventimiglia non è un albergo: indipendenza, convenienza, razionalità. Ottantaquattro appartamenti con radio, telefono, bagno, cucinino, frigorifero riscaldamento. 32372

PRESSI Lainate affittasi alloggi giugno settembre 40.000 quattro letti. Telef. 398-632.

S. MARGHERITA Ligure affittasi camere uso cucina, servizi, comfort. Telefonare mattinata 828-562. A47178

SANREMO privati affittano luglio agosto una due camere ammobiliate solo doppie, comodità moderne. Telefonare 46-534. A47404

SANREMO affittasi alloggetto signorile stagione estiva, Lozano, Goethe 291, Sanremo. 34878

SANREMO vastissima 2 letti, uso cucina 20.000. Riccio Pubblicità 26, Sanremo.

SANREMO ammobiliato cui mare 5 camere doppi servizi camerata. Migone, Cavour 9, telef. 80-814 Sanremo.

SARDEGNA località Platamona, 14 km. Sassari, splendida posizione balneare, affittasi villetta arredata. Eventualmente vendesi, stabenne. Telef. 653-693, Torino.

VALLE Lanzo Cantoira affittasi villa due alloggi tre camere servizi autonoma. Telefonare 740-083. A46504

VALLE Lanzo mille metri cambiasi luglio alloggio quattro letti comodità, analogo mare. Telefonare 84-073 Torino.

VARAZZE grugno luglio elegantissimo 8 letti. Garroni 6, Brigida 8, Genova. Telefonare 62-015. 34784

ALBERGHI E STAZIONI CLIMATICHE L. 130 p. p.

A. HOTEL Piazza Ripano, grande Valentino 152, soggiorno ideale in ogni stagione, per convalescenza, riposo, ogni comfort. Telefonare 652-483. 544

ALBISOLA Marina, trattoria «Lilla», via Cilea. Giugno 1300. Telefonare Torino 595-412. A47528

BELLARIA Albergo San Carlo, vasta spiaggia, cucina bolognese, luglio agosto 1900, alta 1800, pensione completa.

BELLARIVA Rimini, Hotel Emiliani, costruzione 1962, vicino mare, camere con senza servizio, doccia privata, balconi, garage, giugno 1200-1400, luglio 1600-1900, tutto compreso.

FINALMARINA soggiorno villa giardino 1800. Telefonare Torino 285-684.

LAVAGNA (Genova), Albergo «Villa Rosa», aprile-settembre 1400. Scontio agosti. 32767

LIDO Hotel Paradiso, completamente Maggio 1800, giugno 2000, Tel. 69-232.

LIDO, Hotel Venezia, nuovissimo, vicinanza mare, camere doccia-lusso, parcheggio. Prezzi propaganda. Interpellateci. Telefonare 69-517. 34328

RIMINI, Pensione Salsomaggiore, vicino mare, maggio-giugno 1200 tutto compreso. 28501

RIMINI, Pensione Sabrina, vicino mare. Maggio-giugno 1200, tutto compreso.

SPOTORNO, pensionato familiare alpestello, spiaggia propria vicina. Esigenti referenze. Educatorio Provvidenza. Trento 13, Torino. 23566

VARAZZE - Pasalli sul mare, giugno 1500, luglio 1700, agosto 1900, tutto compreso. 34359

VILLA Elvira, Cavo (Torino), cure, convalescenza, riposo, soggiorno ideale ogni stagione. Comfort. Telef. (0124) 61-90.

COLLEGI ISTIT. SCUOLE L. 120 per parola

A ACCADEMIA accreditatore metodo insegnamento Pianotte, esercizio onde ottenere arte pianistiche Via Bizzozero 3.

A. GRATUITAMENTE direttrice pensionato estetici collabora: Firenze, via Po 33, telef. 82-805. Parrucche, arredamenti, posticcini, parrucchini. 1361

ADDOBBATORI direttore frequentando corsi scolastici tenuta in piega, taglio, permanente, unione, manicure, impiegati assicurati, scuola Santa Maria, via Pio V 5, telefono 687-606. 872

ALL'ISTITUTO «Cima», preparazione impiegati stenografia, dattilografia, contabilità, paghe, contabilità generale e meccanizzata. Lezioni individuali preparazioni esami. Via Roma 354, telefono 510-354 155

BERLITZ SCHOOL, VIA SANTA TERESA 3, TEL. 555-818, TORINO: APERTURA NUOVI CORSI DIURNI E SERALI, COLLETTIVI ED INDIVIDUALI DI LINGUE. CORSI ACCELERATI PER MASSIMO 5 ALLIEVI. SEZIONI PRIVATE. UFFICIO TRADUZIONI.

ISTITUTO Ursella, Cernaia 22: corsi diurni, serali, dattilografia, stenografia, computisteria, contabilità meccanizzata, paghe, lingue. 119

ISTITUTO Vagnone, via Vagnone 7, corsi gratuiti maglierista, aiutamaione al lavoro assicurata. 24

LEZ. TRADUZ. PREST. L. 90 per parola

BALLARE bene è difficile, rivolgersi presso frequentatissimo locale corso San Martino 3 Telefonare 512-020

CONSULENTE aziendale pratica paghe e contributi altre prestazioni a piccole e medie aziende. Scrivere: «Pubblicità Stampa 8431 — Torino».

DIPLOMATO, veloce dattilografo estero qualsiasi lavoro domicilio. Scrivere: «Pubblicità Stampa 8403 — Torino».

GIOVANE libero accetterebbe ripetizioni per lavoro domicilio tradizione, inglese, francese. Scrivere: «Pubblicità Stampa 9943 — Torino».

LAUREATO russo francese, madrelingua inglese, perfetto italiano, offresi lezioni traduzioni conversazioni. Telef. 398-591.

SIGNORA diplomata terrebbe contabilità, amministrazioni domicilio. Telefonare 591-273.

CAMERE MOBIL. PENS. L. 100 per parola

AFFITTASI bella ammobiliata, tranquilla, tutte comodità. Porta Nuova. Telefonare 626-361.

AFFITTASI camera ammobiliata uso a due letti, centrale. Telefono 874-788.

AFFITTO zona Francia bella camera ammobiliata. Telefonare 754-429.

AMMOBILIANDOLA guida proprio a disposizione affitto, Barriera Francia, signorile una piedi-a-terra pavimentata marmo, riscaldamento autonomo, aria condizionata. Discrezione. Telefonare 377-850.

BALSA accetta cerca bambini allevare casa propria. Telefonare 330-657.

BANCARIO cerca ammobiliata con o senza pensione in famiglia privata. Scrivere: «Pubblicità Stampa 9444 — Torino» A47394

FAMIGLIA darebbe a signorina camera uso cucina. Telefonare 787-709.

IMPIEGATO cerca compagno dividere bella camera mobilità centrale. Telefonare 686-046 A48294

PORTA Nuova affittasi ammobiliata due letti, ingressi stabili. Telef. 551-844.

PORTA Nuova, Giugno bella camera pensione 1200 giorno. Telef. 510-691.

PENSIONE Cafrell, via della Rocca 29, presso tutti, camere silenziose, vitto eccellente. Telefonare 882-810. A47070

SIGNORA offre bella ammobiliata ogni confort; persona stabile, benestante. Serietà, discrezione. Scrivere: «Pubblicità Stampa 9430 — TORINO».

DIRIGENTORE progettista impianti elettrici ed elettronici offresi scopo miglioramento. Telef. 877-383, dopo le 17.

EX rappresentante, provenza 32enne, ex capotreibessi presso importante complesso meccanici Edicola o altre purchè dinamico, patente guida. Telefonare 70-407.

GEOMETRA lunga esperienza direzione cantieri edili stradali, esperto contabilità lavori, progettazioni, preventivi, impiegherebbesi presso importante ditta, anche propria. Scrivere: «Pubblicità Stampa 9148 — Torino». A48128

GEOMETRA offresi lavoro amministrazione cass. terreni, valutazioni, computi estimi-catasto. Scrivere: «Pubblicità Stampa 9496 — Torino». A47528

**GIOVANE INGEGNERE DIRIGENTE TECNICO GRANDE INDUSTRIA MECCANICA DISPOSTO ESAMINARE PROPOSTE MIGLIORAMENTO. SCRIVERE: «PUBBLICITA' STAMPA 2313 — TORINO». A48277

IMPIEGATA esperta contabilità libri paga, lunga pratica amministrativa industria farmaceutica offresi, massime referenze. Scrivere: «Pubblicità Stampa 7319 — Torino». A48397

OPERATORE Audit 502-202, pagbe-contributi, buon distillo, patentato, occupatissimi Banca, serio ditta. Telef. 878-031

INTERPRETE traduttore inglese, patente auto, disposto viaggiare, trasferirsi offresi Scrivere: «Pubblicità Stampa 7308 — Torino». A48567

MARESCIALLO carabinieri 45anni, referenziatissimo, occuperebbesi sorveglianza presso seria ditta, pluriennale pratica campo automobilistico, pratico contabilità magazzino aziendale richiesta auto, libero subito. Telef. 397-087.

PERITO chimico 30anni, pratica decennale laboratorio ricerche applicazione tessile e vernici, resistenza reperti, esamina perizie previene eventualmente lacciacci tecnico commerciale. Scrivere: «Pubblicità Stampa 7248 — Torino».

PRATICA paghe, contributi, qualifiche tasco ufficio offresi ore libere. Telefonare 676-063. A47389

RAGIONIERE 30anni, residente Torino, dattilografo, perfetto tedesco, offresi. Scrivere: Stroma, Pubblicità 27, San 24939

OFFERTE IMPIEGO L. 110 per parola

A giovani buona cultura, diplomati, offresi possibilità buona sistemazione presso società importanza nazionale. Frequentazi via Po 1, primo piano, giorni 28, 29, 30 corrente mese, dalle 9 alle 12

ADDETTI vendita e immobiliari carcasi localico addetto vendita. Scrivere: «Pubblicità Stampa 4073 — Torino».

APPRENDISTA ammissione negozio cartoleria-tabacchi cercasi. Telefonare 547-368.

ASSISTENTE edile giovane anche primo impiego assume impresa per cantiere in Torino. Scrivere: «Pubblicità Stampa 9406 — Torino» A47921

ASSUMESI militarmente volontariamente per famiglia ragioniere disposto inizi ogni desse interessamenti possibilità avvenire. Telefonare 700-853, ore 20.

CERCASI 15-16enne auto ufficio referenziatissimo. Telefonare 514-818.

COMMESSO veramente abile 30-40 anni assume pubblico conclusioni. Referenze. Presentazione. Referenze. Prodi occupati. Massima riservatezza. Scrivere: «Pubblicità Stampa 7278 — Torino».

COMPAGNIA internazionale assume 10 elementi femminili in possesso buona cultura, bella presenza, attivi e dinamici da avviare, dopo breve periodo istruzione e prova, a serio, redditizia carriera ispettivo esterno. Scrivere: «Pubblicità Stampa 332 — Torino».

DIPENDENTE studio legale recentemente avviato contenzioso con maggiori compagnie assicurative cerca collaboratore. Scrivere: «Pubblicità Stampa 4123 — Torino».

DISEGNATORE giovane carnosi per studio tecnico. Scrivere: «Pubblicità Stampa 7255 — Torino». A47581

DISEGNATORE edile 18-19enne anche principiante, volenteroso, assume studio professionale. Manoscritto: «Pubblicità Stampa 2289 — Torino» A48230

IMPRESA zona Lucento cerca dattilografi anche primo impiego. Telefonare 722.278. A48513

ELEMENTO media cultura avviare rapporti clientela', assume media industria mobili Torino. Scrivere: «Pubblicità Stampa 375 — Torino». 649

GEOMETRA millesento, volenteroso et dinamico con referenze, assume importante impresa edilizia, età massima anni 25. Scrivere: «Pubblicità Stampa 369 — Torino». 378

GRANDE compagnia per ampliamento quadri, assume sino a copertura nuove vacanze, previo breve periodo istruzione e prova, elementi da avviare serio, ingrata carriera ispettiva, in possesso requisiti indispensabili: militesente, buona cultura, lunga residenza Torino, possibilmente pratici trattazione affari, stipri, dinamici, intelligenti liberi da altri impegni. Scrivere: «Pubblicità Stampa 321 — Torino».

IMPORTANTE azienda industriale cerca signorina per ufficio fatturazione con nozioni di contabilità in generale. Scrivere: «Pubblicità Stampa 2256 — Torino».

IMPORTANTE ditta carpenteria metallica cerca disegnatore anche apprendista. Scrivere: «Pubblicità Stampa 8423 — Torino». A48529

IMPORTANTE industria alimentari, 15 km. Torino, cerca signorina 25-30 anni pratica contabilità, mano d'opera, contributi, conoscenza inglese francese. Referenze assolutamente indispensabili. Scrivere: «Pubblicità Stampa 9005 — Torino». A48558

IMPORTANTE industria materie disgregatori meccanici III categoria. Indicare posti occupati e referenze. Scrivere: «Pubblicità Stampa 370 — Torino».

IMPORTANTE società cerca per Stato di Torino stenodattilografa telefonista, bella presenza. Scrivere: «Pubblicità Stampa 9414 — Torino». A47950

IMPRESA costruzioni cerca subito assistente lavori edili e stradali. Provata abilità e onestà, referenze controllabili. Inutile scrivere senza requisiti richiesti. Scrivere: «Pubblicità Stampa 9132 — Torino». A46900

**INDUSTRIA ELETTROMECCANICA CERCA CAPO REPARTO PRATICO PRESSE MECCANICHE, ATTITUDINI ORGANIZZATIVE, COMANDO, MASSIMA SERIETA', ETA' MASSIMA 35ENNE. RETRIBUZIONE ADEGUATA. TELEFONARE 783-969 A48401

MODELLISTA 25-35enne pratico sviluppo confezioni in serie esercizi da industria impermeabili. Precisare posti occupati, pretese, referenze. Scrivere: «Pubblicità Stampa 8497 — Torino».

NEGOZIO cartoleria cerca apprendista compresa 15-16enne volenterosa. Telefonare 485-321. A44209

OPERATORI e perforatrici macchine Olivetti Audit cerca importante azienda lattiera per sviluppo reparto meccanografico. Scrivere: «Pubblicità Stampa 2310 — Torino». A49382

QUINCICENTENARIO appenditista impiegata, zona S. Rita, cercasi. Telefonare 333-545. A49097

RAGIONIERE non giovane pratico negozio elettrodomestici cercasi. Telefonare 687-890. A47-127

**SEGRETARIA DIREZIONE CORRISPONDENTE INGLESE E FRANCESE EVENTUALMENTE ANCHE TEDESCO ASSUMEREBBE IMPORTANTE DITTA ZONA S. PAOLO. SCRIVERE: «PUBBLICITA' STAMPA 8402 — TORINO».

SERIA ditta cerca urgentemente 18enne, veloce stenodattilografia, brava italiano. Telefonare 682-110. 487

SIGNORINA 17-19enne, dattilografia, applicata, presenza, assumiamo immediatamente. Telefonare 280-714. A48758

SIGNORINA 20-30enne, pratica contabilità magazzino, segreteria, cerca media industria. Scrivere: «Pubblicità Stampa 374 — Torino». 445

**SIGNORINE DIPLOMATE ALMENO SCUOLA COMMERCIALE, OTTIME DATTILOGRAFE, ASSUME IMPORTANTE AZIENDA IN TORINO. INUTILE OFFRIRSI SE NON ESPRESSAMENTE REQUISITI RICHIESTI. INDIRIZZARE A: «PUBBLICITA' STAMPA 1263 — TORINO». A48357

SOCIETA' Italo-americana offre interessanti possibilità settore vendita macchine per ufficio. Prossimo corso addestramento e qualificazione professionale retribuito. Dopo regolare assunzione stipendio + alta provvigione. Brillanti prospettive future per meritevoli. Possibilità assunzione immediata per venditori già qualificati. Requisiti indispensabili età non oltre 30 anni, presenza, dinamismo, buona cultura, esonerato da obblighi militari. Curriculum vitae. Scrivere: «Pubblicità Stampa 8518 — Torino». A48561

STABILIMENTO elettromeccanico provincia Savona assumerebbe personale tecnico da adibire capo reparto montaggio elettromeccanici, altro capo reparto saldatori. Dettagliare curriculum vitae, referenze, pretese. Pubblicità Lastoni & C., Savona. 34628

STABILIMENTO metalmeccanico provincia Savona assumerebbe personale tecnico da adibire capo reparto montaggio elettromeccanici, altro capo reparto saldatori. Dettagliare curriculum vitae, referenze, pretese. Pubblicità Lastoni & C., Savona. 34628

STENODATTILOGRAFA conoscenza lingue eventualmente francese cerca piccola ditta esportatrice zona Basel. Scrivere: «Pubblicità Stampa 3214 — Torino». A46587

UNIVERSITARIO diplomatosi, desidera intraprendere carriera giornalistica. Scrivere: «Pubblicità Stampa 2276 — Torino». A47801

DOMANDE LAVORO L. 40 per parola

A.A. TENTITRENNE corrispondenza magazziniere o presso studio dentistico. Telefonare 552-622. 292

ABILE cameriera ristorante offresi subito barista. Telefono 653-403.

AUTISTA con 500 Multipla offresi presso ditta trasporti città. Telef. 512-703.

AUTISTA D trentenne offresi a serio ditta scopo miglioramento. Scrivere: «Pubblicità Stampa 7307 — Torino».

AUTISTA e ragazza P. D. libero subito 26enne. Telef. 533-681.

AUTISTA magazziniere, fattorino, perfetto inglese quarantidenne, veneto, offresi. Scrivere: «Pubblicità Stampa 7306 — Torino». A48867

AUTISTA patente D 37enne libero subito offresi. Telef. 490-763.

AUTISTA patente B con o senza mezzo proprio, libero mezza giornata offresi. Telefonare ore pasti 557-563.

AUTISTA patente D-E pubblica, pratica autotreni, liberi, occuperebbesi subito. Telefonare 238-264. A47673

CAMERIERA 26enne ristorante offresi a serie signorile. Scrivere Pubbliman, Castello 344, Bergamo. 24965

CINQUANTENNE aggiustatore saldatore carpentiere, offresi seria ditta. Scrivere: «Pubblicità Stampa 3442 — Torino».

DONIUGI marito corniciaio autonomo offronsi palazzo scale. Tel. 390-418 o rivolgersi corso Novara 17 distributore Shell. A48960

DONIUGI referenziati cercano portinaia e pulizia scale. Tel. 585-963.

DINAMICO 26enne, auto: propria, offresi qualsiasi lavoro. Telef. 377-917, 9-14. A47900

DIPENDENTE grande azienda ventisettenne, presenza corrente, patente B offresi qualsiasi mansione serale. Telefonare pasti 486-563. A48949

FATTORINO autista magazziniere offresi. Via Bocca 20, Rivalta (Torino). A48761

FUOCHISTA 26enne, 2° B, occuperebbesi presso seria ditta. Telef. 754-853.

GIARDINIERE giardiniere fiori offresi subito, preferenza zona collinare. Telefonare 854-481. A48538

OFFRESI autista 36enne ditta privata, conoscenza inglese. Tel. 584-364.

OFFRESI elettricista autunnale. Telefonare 758-057. A47538

OFFRESI tornico automobile. Telefonare 758-057. A47538

OPERATORE termo plastica settimanali responsabilità, massima serietà. Telefonare 280-410 ore 13. A48546

PAGGE e fatto aggiustatori generici prima e seconda offresi sana azienda. Scrivere: «Pubblicità Stampa 3268 — Torino». A47765

PASTICCIERE e pasticcere offresi. Telefonare 566-314 Torino. A48565

PENSIONATO pimpantone 60anno, robusto, referenziato, occuperebbesi guardiano magazziniere lavori pulizia. Telefonare 383-712. A47800

PIEMONTESE ex volontario invalido guerra anni 47 praticissimo città cui alloggiando, offresi magazziniere, fattorino qualsiasi lavoro leggero. Tel. 883-146.

QUARANTACINQUENNE buona presenza volonteroso offresi qualsiasi lavoro unica Ditta magazziniere custode fattorino A manovale esperto bensiale. Telef. 853-323. A44272

(Continua a pag. 12)

CATENE MARENGO
per auto, moto, industria
TORINO Via Maxwell 38
Telefono 311-713

DEPILAZIONE DEFINITIVA
indolore senza traccia con apparecchi scientifici moderatissimi) - massaggi.
STUDIO DI ESTETICA
Via Cameroni, 28 - TORINO
Telefono 571-565

Piedi sensibili?
EWO Crema
Balsamo per
Piedi sensibili, stanchi
Contro bruciori, irritazioni, calmante, rinfrescante,
SI VENDE NELLE FARMACIE
EWO-Crema

ARA COMMISSIONARIA FIAT
CONSEGNE SOLLECITE - VASTO ASSORTIMENTO
AUTOVEICOLI USATI - FACILITAZIONI PAGAMENTO
VIA MONTE DI PIETA' 1 - Telef. 43-418 - CORSO BELGIO 101 - Telef. 890-569

QUALITÀ, PREZZI NEI VOSTRI ACQUISTI... VIA GARIBALDI TORINO

L'ultimo collaudo della squadra che affronterà la Germania, rigorosamente vietato agli estranei

Domani a Santiago azzurri «a porte chiuse»

Visti in allenamento gli uomini di Herrera

Gli spagnoli entusiasmano

Senza Di Stefano le «furie rosse» hanno superato per 5-2 i propri rincalzi - Punteggio vistoso anche per gli inglesi

Santiago, sabato sera.

I russi piuttosto diffidenti circa l'organizzazione della sperduta Arica hanno preferito continuare le loro peregrinazioni per tutto il continente. Ieri hanno giocato nella città di Cali in Colombia, una partita contro la locale squadra dell'America, uno dei complessi più forti e preparati della Colombia; non sono riusciti ad andare oltre lo zero a zero, mettendo in mostra una difesa roccia-sa, ed un attacco evanescente. L'allenatore Kashalin si è dichiarato soddisfatto della prova, affermando che ogni cosa è andata come era stato predisposto. Questa sera o domani mattina i sovietici raggiungeranno finalmente Santiago, e di qui partiranno, anzi-no in aereo, per Arica.

* *

Gli allenamenti delle varie squadre procedono con metodo ed intensità uguale a quella dei giorni scorsi. Ieri è stata la volta degli spagnoli che hanno disputato una partita a ranghi completi fra la nazionale A e quella B sotto la guida di Herrera. Non ha giocato Di Stefano ma le reti per i «rossi» sono venute ugualmente segnate da Martinez, Gento e Puskas (tre volte), contro due degli allenatori (Adelardo e Peiro). I cecoslovacchi, annunciati, hanno cambiato campo ed hanno affrontato per un tempo il Wanderers, vincendo per 3 a 0, e poi la propria riserva buscandole 1 a 3.

Gli inglesi hanno inflitto 8 reti ai clienti dell'Higgins Club, subendone due, allo stadio Ting di Rancagua. Per Winterbottom una novità poco piacevole: la mezz'ala destra Bobby Robson, non ha potuto giocare avendo una caviglia in disordine; visitato successivamente dal medico britannico gli è stata riscontrata una grave insufficienza nella circolazione sanguigna, a causa della quale dovrà rimanere a riposo per un paio di mesi.

* *

Con tutti i crismi della ufficialità e con la approvazione del Comitato Esecutivo del campionato mondiale, nei giorni di sosta previsti fra le partite valevoli per i quarti di finale e quelle di semifinale, si giocherà un incontro fra i giornalisti europei e quelli sudamericani. Il precedente confronto svoltosi in Svezia vide vincitori i colleghi europei, ed anche in questa occasione essi paiono favoriti. I due selezionatori delle squadre, Raymond Pittet per l'Europa e Pedro Fornazzari per il Sud America, stanno a disposizione elementi di valore quali Fritz Walter, Danny Blanchflower, Rudik Morlock, Lauria, Leonidas, Ademir, Solomon, Cerro e Livingstone che fino a pochi anni addietro fecero parte delle rappresentative nazionali dei vari paesi.

* *

Le previsioni riguardo l'elezione alla presidenza della F.I.f.a. indicano ancora in Stanley Rous, l'unico candidato e favorito. Lo stesso Rous giunto da pochi giorni in Cile sta preparandosi una certa piattaforma elettorale, con dichiarazioni concilianti e favorevoli al maggior numero di nazioni possibile. Addirittura nei confronti degli organizzatori si è dimostrato tenero e li ha elogiati per quanto hanno fatto finora. Sarebbe forse stato meglio se li avesse trattati a fare ciò che ancora manca: da Arica si segnala che continuano i lavori anche con turni notturni per lo stadio «Carlos Dittborn», ma che vi sono ancora molte cose da fare; da Viña del Mar i cecoslovacchi hanno fatto pervenire una vibrata protesta poichè il loro terreno di allenamento misura 85 metri per 70, non ha un filo d'erba e manca delle porte.

v. p.

I rimproveri di Mazza svegliano Omar Sivori

Una proposta inglese sugli oriundi - Intanto il direttore tecnico granata Ostreicher si interessa all'attaccante cileno Toro

DAL NOSTRO INVIATO VITTORIO POZZO

SANTIAGO DEL CILE, sabato sera.

La «sveglia» data ieri da Mazza a Sivori, è servita allo scopo. L'interno juventino si è difatti mosso subito dopo, durante l'allenamento degli azzurri, con notevole vivacità, con puntiglio e sicurezza. Effetto splendido di un paio di parolone dette al momento giusto. Continua comunque il clima di incertezza sulla formazione che affronterà la Germania. Alla seduta preparatoria di ieri, con la prima linea schierata in campo a «bombardare» la porta difesa a turno da Buffon, Mattrel e Albertosi, Mora è stato stabilmente all'estrema destra, sfoggiando come al solito una spettacolosa abilità nel tiro.

Domani però, nell'allenamento a porte chiuse (rigorosamente chiuse!) cui assisteranno solo i giornalisti italiani — ospiti anche in una colazione d'onore offerta dalla Federcalcio — si avrà finalmente qualcosa di decisivo. Si vedrà se Ferrini indosserà la maglia numero sette e se Losi, terzino destro, accentuerà le sue scorribande in avanti, a sostegno degli attaccanti. Mazza, per tale partita preparatoria (che sarà ancora disputata contro l'Audax italiano di Santiago), ha dato severi ordini che reprimano ogni sorta di gioco spettacolo e individuale.

Domani quindi, ultimo, determinante collaudo per gli atleti azzurri che — con ogni probabilità — scenderanno in campo contro la Germania il 31 maggio.

Lunedì saranno ancora di turno, in una partitella d'allenamento, gli altri «nazionali» italiani ad anche questi atleti dovranno confermare di essere a posto sia nel fisico che nel morale.

Ieri si è allenata in prova pratica anche la compagine cilena ed ha scelto come allenatrice la squadra dell'Audax che sta così sostenendo in questi giorni un vero e proprio «tour de force». I cileni hanno stentato all'inizio a superare la difesa dell'Audax, schierata con un approssimativo «catenaccio», poi hanno finito per passare cinque volte. Il direttore tecnico del Cile, Riera, si è dichiarato comunque soddisfatto della prova dei suoi uomini di punta ed ha ulteriormente sottolineato di aver trovato la dinamite adatta per far saltare il «catenaccio», da chiunque venga attuato.

Ieri sono arrivati a Santiago numerosi «personaggi» del calcio internazionale: Kubala e Ostreicher sono i due più noti agli italiani e viaggiano sempre insieme.

Pare che il neo direttore tecnico del granata torinesi si sia interessato alla mezz'ala cilena Toro, come pure hanno fatto in questi giorni altri «emissari» di squadre italiane.

Nel giro della polemiche, sazurita quella dei palloni troppo leggeri (così dicevano i tedeschi), è tornato alla ribalta il problema dei «naturalizzati».

L'Inghilterra ha proposto infatti di permettere l'utilizzazione in rappresentative nazionali solo degli atleti che siano nati all'estero da genitori che abbiano conservato la nazionalità del Paese d'origine.

Il capo-equipe della comitiva italiana, dott. Franchi, ha dichiarato che la proposta inglese non trova alcuna opposizione da parte nostra: l'Italia infatti utilizza in questo torneo mondiale soltanto giocatori i cui genitori avevano conservato la nazionalità italiana. Comunque, se la proposta dovesse essere approvata andrebbe in atto nel 1966.

Vittorio Pozzo

Si allunga l'elenco degli atleti infortunati

SANTIAGO, sabato sera.

A pochi giorni dall'inizio del campionati [illegible] di calcio, la lista dei reduci e degli ammalati si è allungata. Ecco le squadre che lamentano i casi da infermeria ed i relativi giocatori:

URUGUAY — Mora'in Domingo Perez, contusione alla caviglia; terzino William Martinez, stiramento muscolare ad una gamba.

INGHILTERRA — Mediano Bobby Robson, cavalcesotto per una contusione alla caviglia.

BRASILE — Portieri Gylmar e Castilho, interno destro Melgario ed ala sinistra Pepe, tutti con contusioni alle gambe.

MESSICO — Estrema sinistra «Chalito» Ortiz, stiramento muscolare.

SPAGNA — Centro avanti Alfredo Di Stefano, contusione a un ginocchio.

GERMANIA OCC. — Mediano Horst Szymaniak, stiramento a un malleolo.

JUGOSLAVIA — Portiere Mirosckovic, contusione ad sbrattione ad una caviglia.

SVIZZERA — Centro avanti Philippe Pottier, tonsillite.

Omar Sivori a colloquio con Mazza dopo l'allenamento di ieri a Santiago (Telef.)

Gli ospiti cechi guidano la classifica della Mitropa Cup a pieno punteggio

La Juventus con Charles e Nicolè domani sera contro lo Spartak

Rientrano nelle file bianconere anche Castano, Gaspari ed Emoli - Il lungo viaggio degli atleti di Kralovè, che oggi si allenano al «Combi»

I riflettori dello stadio di via Filadelfia si accenderanno domani sera (ore 20,45) su Juventus-Spartak, un incontro che promette notevoli interessi agli sportivi torinesi, valido per il secondo turno della Mitropa Cup. Lo Spartak guida a punteggio pieno la classifica della Coppa, dopo aver battuto per 2 a 1 e per 1 a 0 la squadra ungherese del Ferencvaros. Quanto alla posizione della Juventus, si attende entro una settimana il verdetto del Comitato organizzatore, che si riunirà a Budapest, circa il polo reclamo presentato dai bianconeri dopo la partita con la Dinamo di Zagabria.

I juventini hanno sciolto ieri gli ultimi dubbi sulla formazione: sarà in campo Charles, tornato ieri sera dal lungo viaggio in Sudamerica, e rientreranno Nicolè, Castano ed Emoli. L'inquadratura della Juventus offrirà quindi parecchie novità rispetto agli ultimi confronti con la Dinamo. In porta, Gaspari sostituirà Anzolin apparso piuttosto giù di forma, mentre in difesa ecomparirà in campo in uno schieramento ormai più collaudato, cioè Castano e Sarti terzini, Emoli, Bercellino e Leoncini in mediana.

Il quintetto offensivo vedrà Calvanese nella posizione di centravanti con Charles e Nicolè mezze ali. La coppia delle estreme sarà ancora formata da Stacchini e Rivanello.

Gli ospiti cecoslovacchi sono giunti a Cascile con il volo Roma-Torino delle ore 12,30 di ieri sera. Il viaggio dello Spartak è stato lunghissimo se si pensa che gli atleti ceki hanno lasciato Kradec Kralovè, una cittadina a poco più di 100 km. da Praga, alle 4 di ieri mattina.

Dello comitiva, guidata dall'allenatore Schubert e dal signor Hermansky della federazione cecoslovacca, fanno parte qualificati giocatori: Jindra, Paulus, Cerny, Pleanu, Rumpur, Krejci, Komanec, Dolc, Schmidt, Pokorny, Sonka, Kvasc, Zikan e Tuschec. Lo Spartak è al sesto posto della classifica del campionato cecoslovacco che, al contrario di quanto è avvenuto in quasi tutti gli altri Paesi europei, terminerà solo dopo i campionati del Mondo. In vista della partita per la coppa mondiale, il torneo è stato infatti sospeso a tre giornate dalla fine.

Delle file della Spartak non è stato chiamato alcun giocatore a far parte della rappresentativa nazionale per il Cile. Saranno perciò di scena a Torino il portiere Jindra, Pelc sinistra Zikan, la mezz'ala Schmidt più volte nazionali per la Cecoslovacchia. Con essi è particolarmente atteso alla prova l'attaccante Pokorny, un giovane titolare della nazionale juniores.

La mezz'ala Riedik, uno dei calciatori ceki già famosi, ha invece dovuto rinunciare alla trasferta torinese a causa di un serio infortunio subito recentemente.

Lo Spartak comunicherà la propria formazione solo stasera, dopo aver sostenuto un ultimo leggero allenamento sul terreno del Combi.

Charles al suo arrivo a Cascile salutato da uno dei figli

Loi contro Vaughn stasera a Milano

MILANO, sabato sera.

Le peggiorate condizioni del tempo hanno indotto gli organizzatori a rinviare a stasera la riunione pugilistica imperniata sui combattimenti fra il campione del mondo e d'Europa Duilio Loi ed il negro americano Isaac Vaughn e fra Camputi e James Ellis. La pioggia d'ieri mattina aveva bloccato la vendita dei biglietti (già piuttosto scarsa) e bagnato lo sedile predisposte nel prato del velodromo Vigorelli. Il programma della serata è rimasto invariato e soltanto l'orario è stato spostato, perché il primo combattimento avrà inizio alle ore 21,15 (anziché alle ore 21).

Basket femminile: rivincita a Torino

Fiat-Udinese per lo scudetto

Domani pomeriggio, con inizio alle 17,30, le compagini torinesi del Fiat affronteranno nella palestra di viale Dogali le rivali dell'Udinese, detentrici del titolo assoluto. L'incontro sarà valevole quale partita di ritorno della finale per il campionato italiano: il confronto di andata si disputò domenica scorsa ad Udine e fu vinto, seppur di scarto minimo, dalle cestiste friulane, che con la loro [illegible] misero una seria ipoteca sulla riconquista del titolo.

La squadra torinese nel primo incontro di finale si vide sfuggire la vittoria negli ultimi minuti di gioco. Domenica scorsa infatti l'Udinese non era in forma, e lo si vide chiaramente sin dalle prime battute di gioco. Ne approfittò il quintetto del Fiat, riuscendo a mantenere un vantaggio, seppur esiguo, fino a circa tre minuti dal fischio di chiusura. Ma, uscite le cestiste francesi Franca Bancilotti e Silvana Grimaldo per cinque falli personali, le ragazze torinesi non seppero reggere al gran ritmo delle friulane che riuscirono disperdere e raggiungere le avversarie dell'incontro poi a conquistare un leggero margine di punti con cui si assicurarono la vittoria.

L'Udinese sta allenandosi non è stato chiamato alcun giocatore a far parte della rappresentativa nazionale per il Cile. Saranno perciò di scena a Torino il portiere Jindra, Pelc sinistra Zikan, la mezz'ala Schmidt più volte nazionali per la Cecoslovacchia. Con essi è particolarmente atteso alla prova l'attaccante Pokorny, un giovane titolare della nazionale juniores.

La mezz'ala Riedik, uno dei calciatori ceki già famosi, ha invece dovuto rinunciare alla trasferta torinese a causa di un serio infortunio subito recentemente.

Lo Sparlak comunicherà la propria formazione solo stasera, dopo aver sostenuto un ultimo leggero allenamento sul terreno del Combi.

Cenisia-Chieri e Ferriere-Mentone

Sul campo di via Fréjus si svolgerà domani, con inizio alle ore 16, l'incontro Cenisia-Chieri, valevole quale recupero della penultima giornata del campionato dilettanti. Per quanto riguarda la classifica, l'incontro non avrà più alcuna importanza, avendo il Chieri (con la squadra ormai sicura contro il Canelli-Incisa) già acquisito il diritto di disputare la finale per la promozione in serie D.

* *

Sempre con inizio alle 16, il Ferriere Avigliana affronterà sul proprio campo la omonima (ma di stanza) Mentone. Gli ospiti, che si trovano al quinto posto della classifica del girone, sono reduci da una vittoria per 3 a 2 sul campo del Cenisia, mentre i padroni di casa hanno perso per 2 a 1 sul campo del Rapid Torino. Per i locali, che si trovano al terzo posto della classifica, l'incontro è molto importante, in quanto una vittoria consentirebbe loro di agganciare il Rapid Torino.

Nel premio Royal Mares per puledre

Domani a Vinovo tre milioni in palio

Altra prova importante di galoppo domani pomeriggio all'ippodromo torinese. Inizio delle gare alle 15,30. Si corre il Premio Royal Mares, dotato di tre milioni di lire di premio sulla distanza di [illegible] metri, in corsa a [illegible] alle femmine e vedrà in gara: Deauville (60); F. Javine); Buona Terra (49 V. Paniel); Antonella (51); A. Di Nardo); Savona (49 C. Castaldi); Bathsaia (50 R. Renzoni).

Ottimo il campo delle concorrenti in cui si pone in particolare evidenza Buona Terra: la cavalla della Razza Ticino ha un peso favorevole ed è reduce da una serie di buone prove in primissima categoria; dopo di lei si fa notare Bathsaia, che ha debuttato solo nell'ultima uscita [illegible]: affronta però la distanza di 1600 m., cui è difficile valutare il suo rendimento. Antonella è un'altra puledra più volte molto ben comportatasi e con attenzione dovrà essere seguita la prova di Savona, che ha già affrontato la massima categoria nel Premio Siena, dovrà però non potè figurare per le condizioni del terreno. Anche Deauville, che completa il campo, ha validi titoli.

Il programma della giornata comprende altre sette corse, in cui [illegible] favoriti: Premio Gen. P. Dodi (gentlemen; lire [illegible] m. 2300; 5 partenti); Salsola-Alnus; Premio Barca (lire 315.000, m. 1600; 4 partenti); Suzanne-Mériver; Premio Castello d'Ayes (ostacoli); L. 700.000, m. 3600; 4 partenti); Thurlemy-Genevlet; Premio Adda (lire 400.000, m. 2400; 4 partenti); Jarur-Milete; Premio [illegible] (L. 300.000, m. 1600; 8 partenti); Aulit-Grobe; Premio Royal Mares (L. 3.000.000, m. 1600; 9 partenti); Buona Terra-Bathania; Premio Sagra di San Michele (due anni: L. 500.000, m. 1000; 6 partenti); Orzo-Tiffany; Premio Cima Bianche (L. 300.000, m. 1400; 5 partenti); Salafilio-Emerand.

Serie C - Girone A

Pro Vercelli-Legnano partita della salvezza

La 28ª giornata della serie C, girone A, può essere ulteriormente ricca nelle partite Triestina-Varese, Vittorio Veneto-Biellese e Pro Vercelli-Legnano. La lotta è divenuta serratissima tra la capolista Triestina e la Biellese che occupa il secondo posto con un solo punto di distacco. Mentre per quanto riguarda le squadre impegnate nella salvezza la Pro Vercelli ospiterà il Legnano, in una gara molto difficile.

Infatti la Pro Vercelli affronta il Legnano in una partita che, a seconda del risultato, potrà significare la salvezza o la retrocessione. Partita che sarà drammatica poichè anche il Legnano si batterà con estremo impegno per il fatto che una eventuale sconfitta lo porterebbe sull'orlo della retrocessione.

Se non sorgeranno fatti nuovi [illegible] momento, la Pro Vercelli si schiererà nella formazione tipo, poichè sono annunciati, avendo scontato la squalifica, i rientri di Passanisi e Marchioro. Ecco il probabile schieramento: [illegible] Jaco; Veliano, Angeloli; Donarini, Peretta, Giocchetti; Sogni, dalimberti, Dappiano, Marchioro e Passanisi.

Il Trofeo «La Stampa» Racchette d'oro Cinzano

Avrà inizio giovedì 31 c. m. sui campi del circolo sabaudo e la Stampa» il Trofeo-Racchetta d'oro Cinzano riservato ai tennisti non classificati e classificati fino a +16,2. Le iscrizioni si ricevono presso il Circolo organizzatore le cui [illegible] domenica 3 non oltre le ore 17 di martedì. Sono in programma: singolo femminile (libero alla 3ª cat.), singolo maschile, doppio maschile e doppio misto.

Questa sera sul campo dell'Olympique (ore 20,45)

Il Torino presenta a Lione i "giovani,, Vivarelli e Trombini

Anche nella «Coppa dell'Amicizia» i tecnici granata collaudano elementi delle squadre minori in vista dell'attività futura - Grande attesa nella città francese per l'odierno confronto

DAL NOSTRO INVIATO

Lione, sabato sera.

Olympique di Lione, Toloso e Lens sono le tre squadre francesi rimaste in lizza nella Coppa dell'amicizia, a contrastare il passo delle formazioni italiane nel proseguimento del torneo dopo l'eliminazione — negli «ottavi» — delle modeste rappresentanti svizzere, privole inoltre dell'apporto dei nazionali. I quarti di finale cominciano oggi: qui a Lione l'Olympique si appresta a ricevere il Torino, mentre il Toloso gioca a Milano contro la squadra campione di Italia. Domani il Lens capiterà il Catania, mentre l'ultimo confronto dei «quarti» vedrà alla prese le formazioni italiane della Roma e della Spal.

La Coppa dell'Amicizia è abbastanza sentita dalla società e dal pubblico francesi, per questo l'attesa dell'incontro di questa sera è a Lione molto viva. Il Torino è una delle formazioni italiane più note, e da quando l'Equipe — il grande quotidiano sportivo francese — ha preso ad occuparsi anche della vicenda di Law e di Del Sol, la squadra granata ha assunto nuovo interesse agli occhi degli sportivi.

Un discreto pubblico ha assistito ieri sera alla leggera seduta di preparazione che l'allenatore Santos ha diretto sul terreno dello stadio comunale, nella quale i giocatori hanno più di tutto badato ad esercitarsi all'impianto di illuminazione artificiale. Per quanto riguarda la formazione, il trainer granata ha dichiarato di avere ancora qualche dubbio per la scelta dei portieri e dell'ala destra, dubbi che verranno sciolti soltanto al momento di scendere in campo.

Lo schieramento del Torino, non dovrebbe comunque discostarsi dal sopusato, considerando anche il limitato numero di elementi a disposizione: Panetti (Vieri); Sozza, Buzzacchera; Bearzot, Lancioni, Ronzio; Trombini (Albrigi), Locatelli, Di Giacomo, Baker, Vivarelli. Crippa non è giunto a Lione in quanto dolorante ad una caviglia. Baker e Di Giacomo sono i due atleti più attesi alla prova, ma Santos ha molta fiducia nelle due giovani ali Trombini e Vivarelli. Il primo ha già dato una dimostrazione della sua classe nei due confronti con il Losanna.

L'Olympique viene da un campionato poco soddisfacente, nel corso del quale non è mai riuscito ad emergere oltre la metà della classifica. Negli «ottavi» del torneo la formazione francese ha eliminato di misura gli svizzeri del Grasshoppers, vincendo per 3 a 2 sul campo amico e perdendo per 2 a 1 sul terreno degli avversari. Le due partite, secondo i dirigenti, hanno comunque lasciato vedere qualche miglioramento, considerando che gli atleti possano ora giocare senza l'assillo della retrocessione. Per la partita di questa sera (inizio ore 20,45) è annunciata la seguente formazione: Huguet; Duffec, Mignol; Leborgne, Polak, Degeorges; Combin, Di Nallo, Muller, Ratchi, Rambert.

Bruno Perucca

Il riky HOTEL BARDONECCHIA

con il suo rinomato ristorante, con la sua piscina, grill - room e night-club vi attende per la vostra vacanza

Prenotazioni Telefono 93.53/54

UN COMANDO A DISTANZA A FILO

completa il televisore VOXSON SUPERLINEAR T 313 23" con «black screen» Il comando a filo permette di cambiare programma, accendere e spegnere, regolare il volume

E una esclusività VOXSON

SULLE SCENE E SUGLI SCHERMI

IL FESTIVAL EUROPEO DI ST. VINCENT AL FUOCO DELLE TELECAMERE

Otto divi in ansia: questa sera è il turno delle canzoni italiane

Le tradizionali «hostesses» della giuria: fra esse, in piedi, i presentatori Oliga Fagnano e Nunzio Filogamo

**Sempre più serrato l'assedio alle *hostesses*
La serata sarà registrata e ritrasmessa in televisione nel pomeriggio di domani**

DAL NOSTRO INVIATO

Saint Vincent, sabato sera.

A Saint Vincent il filo editoriale, discografico e musicale si cuoce di minuto in minuto. La febbre sta per giungere a 40°. Il motivo è semplice: siamo a poche ore dalla serata dedicata alle otto canzoni selezionate dall'Italia per il Festival europeo. Editori, industriali del disco, press agents, sono arrivati qui fra ieri e l'altro ieri. Sempre più incalzante si fa la ridda dei pronostici sull'esito della votazione che indicherà l'unica canzone cui toccherà l'onore di entrare in finale e perciò partecipare allo spettacolo di domani sera trasmesso in eurovisione. (Ma la serata italiana sarà ugualmente trasmessa, registrata, nel pomeriggio di domani).

Gli otto cantanti, che fra poche ore affronteranno la prova, vivono momenti di spiegabile ansia. Le tredici hostesses della giuria non si sono mai viste bersagliate da tanti sorrisi e attenzioni. Ad una di esse il cantante francese Jean Philippe, che interpreterà la versione straniera di una delle canzoni italiane, ha inviato in omaggio un paniere di frutta, affermando: «Le ho pescato io stesso, alle 5 del mattino, se le offro come fossero orchidee». Un pessimista, per ammirando la squisita gentilezza del gesto, si è domandato: «E' mai possibile che un cantante si alzi alle 5 del mattino, mentre le frutte si trovano in vendita ovunque in ore assai più ragionevoli?». Questo aneddoto ha molto addolorato il cantante.

Ma vediamo quali sono le canzoni di stasera nell'ordine in cui saranno radio-trasmesse. Accanto al nome dell'interprete italiano indichiamo quello dell'artista straniero cui è affidata la versione per l'estero.

Tu ed io, domani, di Alfredo Giannetti ed Ezio Sciacelli; interpreti Jenny Luna e Franck Fontaine; Le bambole, di Achille Campanile e C. Concina: Gino Latilla e il Quartetto jugoslavo; Due ombre, di Marino Piazzolla ed Eugenio Calisi: Nunzio Gallo e Jean Philippe; Mai più potrò scordar, di E. F. Accrocca e Mascheroni: Flo Sandon's e Carol Daneli; A un soffio dall'amore, di Lea Chiosso e G. Mulgani: Wilma De Angelis e la spagnola Francisca; Le mani piene di stelle, di Pinchi e Donida: Tonina Torrielli e l'italo-franco-tedesca Audrey Arno; Alla luce del sole, di T. Mattia e C. A. Bixio: Luciano Virgili e la francese Hélène Martin; Miele amaro, di Flora Antonioni e G. Kaber: Armando Marino e la spagnola Salomé.

Sette su otto canzoni sono slow, i testi (come lasciano intuire gli stessi titoli) sono tutti patetici e sentimentali. Allegra è invece la paradossale Bomba di Achille Campanile. L'umorista ha inventato questa situazione: un tale si lamenta di sentirsi povero, derelitto, indifeso, perché non possiede la bomba atomica, il megaton. Insieme carica il acquisterà dall'orto, dal fornaio, dal farmacista, ecc. Tutto ciò è narrato in un incalzante ritmo di twist.

Dati i gusti della giuria, composta per intero da ragazze giovani, c'è forse da supporre che la Bomba vincerà il Festival per l'Italia? Secondo alcuni pronostici partirebbero invece favorite: Le mani piene di stelle, Alla luce del sole, Miele amaro, ma l'esperienza delle precedenti serate ha dimostrato l'impossibilità di formulare previsioni.

Ieri la serata tedesca ha avuto in certo modo quale protagonista l'Italia: ha cioè trasmesso una canzone dedicata alle romantiche notti romane: Roma e tu di Berta-Nissen e interpretata dalla giovanissima italo-francese Audrey Arno, ossia Adriana Nadini, fino a poco tempo fa danzatrice-acrobata; la vittoria in questo Festival è per lei il definitivo suggello del suo passaggio dal circo al mondo della musica leggera. Per l'Italia, Roma e tu è stata interpretata dal dandy della canzone, Achille Togliani, e dal Duo Fasano, peraltro vivacissimo.

Furio Fasolo

Ultima al Teatro Nuovo dei «Maestri cantori»

Per la stagione lirica organizzata dall'Ente Autonomo Teatro Regio, domani alle ore 18 precise, avrà luogo al Nuovo l'ultima rappresentazione dei «Maestri cantori di Norimberga» di Wagner (testo originale). Maestro direttore Heinz Wallberg, maestro del coro Mario Tagini, regia Carlo Piccinato con coreografia di Carlo Fombona. Interpreti principali: Otto Wiener, Dene Kreuter, Karl Dönch, Fritz Uhl, Elisabeth Schwarzenberg.

Fra i compositori in gara a Saint Vincent

C. A. Bixio dà il via al fiume dei ricordi

Scrisse la sua prima canzone nel 1911 - Ne ha ancora centinaia inedite ma ha paura che gliele sciupino

Milano, sabato sera.

Cesare Andrea Bixio, che all'ultimo Festival di Agrigento si classificò primo con Serenata ad Agrigento, cantata da Wanda Romanelli, ha vinto la sua canzone Alla luce del sole fra le prescelte per rappresentare stasera l'Italia al Festival europeo di St. Vincent.

«La mia prima canzone — dice Bixio — risale al 1911, a Napoli; si intitolava Bambina ed io ero autore della musica e delle parole. Ho respirato musica fin dall'infanzia: la mia casa era frequentata da cantanti e musicisti di fama: c'era anche Donnarumma, che mi chiamava sempre lo scugnizzo perché ero piccoletto ed intraprendente. Ogni epoca ha i cantanti che si merita; allora ce n'era di un certo tipo, adesso ce n'è di un altro. Per questo non si può, onestamente, dare un giudizio sui cantanti di oggi».

Presto uscirà un libro sulla vita di Bixio: «Lo sta scrivendo Alino Caudana — dice il maestro — in racconto e lui prende appunti. Attraverso le mie canzoni saranno rievocati oltre cinquant'anni di storia italiana». Nel 1921, C. A. Bixio diventò editore in proprio. E' il periodo del varietà, anni, come si dirà allora perché sembrava più malizioso e faceva tanto parigino, del varietà.

Nel 1924, il fratello del compositore, Pasquale, entra a far parte della Casa editrice e ne diventa presto direttore generale. «La nostra è stata la prima Casa editrice ad avere la sede nella galleria del Corso di Milano: siamo stati dei pionieri della futura industrializzazione della canzone italiana. Allora si editavano per numerosissime non ne esistevano, solo per libri ed opere».

C. A. Bixio

La Casa editrice Bixio si propone di ampliarsi nei prossimi mesi con un settore dedicato alla letteratura: in autunno sarà pubblicato un primo volume delle ultime poesie di E. A. Mario, poi una antologia della canzone dai primordi ai giorni nostri ed infine una raccolta di poesie di Dorico. «Io sono uno che già lavora per il Mercato comune della Canzone, dice Bixio. E' imminente inaugurazione la sede delle edizioni Bixio a Parigi e non è escluso che, se vedrò che l'attività avrà buoni risultati, metta altre sedi nelle capitali dell'Europa».

Il maestro ha parecchie centinaia di canzoni inedite, chiuse in fondo ai cassetti: «Non ho voglia di tirarle fuori: ho paura che me le sciupino», e arriccia il naso come per un senso di disgusto fisico. «Molte canzoni le scrivo, poi non trovo il cantante adatto, che piace a me e allora la lascio lì. Io sono gelosa delle cose mie».

I fratelli Bixio discendono dal famoso Nino Bixio, una delle più nobili figure del nostro Risorgimento. Gli avi infatti provenivano da Genova e lo stesso padre di Cesare Andrea e di Pasquale era ligure: possedevano delle grandi proprietà a Voltaggio, vicino a Savona, che poi furono vendute al prefetto di Genova, quando la famiglia Bixio si trasferì a Napoli, città natale della madre.

Ornella Rota

Secondo i periti Silvestri, Petralia e Dallapiccola

"Simili„ alcune battute in *Romantica* e *Angiulella*

Il giudice ha deciso di far incidere le due composizioni di Rascel e di Nicola Festa su nastri separati - La Corte le ascolterà

Roma, sabato sera.

La canzone *Romantica* di Renato Rascel è un plagio di *Angiulella*, la composizione del maestro Nicola Festa? Prima che i giudici del tribunale di Roma possano dare una risposta a questo interrogativo, sicuramente dovranno trascorrere ancora molti mesi. Nella udienza di ieri, infatti, quando sembrava che ormai la vicenda stesse per giungere in porto, il giudice istruttore dott. D'Avino, non contento del lavoro svolto dai tre periti d'ufficio, ha disposto che le due canzoni siano incise su due nastri distinti, in modo che il tribunale possa rendersi direttamente conto se vi è stato o meno un plagio. E tutto questo naturalmente vuol dire che dovrà trascorrere ancora altro tempo. Non per nulla la prossima udienza è stata fissata per il 13 luglio prossimo.

Allorchè *Romantica* trionfò nel 1960 al festival di Sanremo, a Nicola Festa — noto reumatologo chietino — venne subito in mente di risolverare la sua composizione depositata già da tempo alla Associazione autori ed editori, e di affermare che il motivo di *Romantica* era un plagio. Non solo, ma si rivolse al pretore di Roma chiedendo che la canzone del «piccoletto» venisse sequestrata, ed il pretore gli diede ragione. Passata poi la vertenza al tribunale, il giudice istruttore dott. D'Avino nominò tre periti: Renzo Silvestri, Tito Petralia e Luigi Dallapiccola. Ma a questi periti Rascel — che è assistito in questa vertenza dall'avv. Eugenio De Simone — ha affiancato nientemeno che Igor Stravinski, il quale ha nominato nella sua consulenza di parte che non si può «unitamente parlare di plagio tra le due canzoni.

Ieri, dopo che i tre periti hanno presentato le conclusioni del proprio lavoro esaminando che soltanto alcune battute sono simili tra le due composizioni, il giudice ha deciso di far incidere i due motivi su due distinti nastri, e così ogni decisione è stata ancora una volta rinviata.

Rascel: è il principale imputato della causa per plagio

STASERA AL CINEMA

Zuffe, donne, whisky per il «magnifico detective»

Constantine ritorna nel celebre personaggio di Lemmy Caution

IL MAGNIFICO DETECTIVE («Ouragani qu'elle est là») di Bernard Borderie, con Eddie Constantine, Françoise Prevost, Françoise Brion, Fabienne Dali, Alfred Adam, André Luguet. Francese, poliziesco. Cinema: Vittoria.

(a. bl.) - *Quando si scopre che l'eroe del film è Lemmy Caution, il poliziotto americano appassionato di zuffe, di donne e di whisky (immaginato da quell'ottimo «giallista» di Peter Cheyney, è facile arguire che il «magnifico detective» del titolo non poteva essere che lui, Eddie Constantine. Nacque infatti, diretto da Bernard Borderie, dovrà da fare a Parigi, invischiato dal F.B.I., per scoprire una celebre e inafferrabile spia. Lo aiutano, e tuttavia anche lo ostacolano per gelosia professionale, i colleghi del controspionaggio francese con i quali Lemmy Caution intraprende una sorta di corsa ad ostacoli, collegata da metodiche bevute e grandiose scazzottature nonché da qualche abbigliativo intermezzo galante.*

Lemmy arriverà primo al traguardo, naturalmente, non senza trovarvi una grossa sorpresa (non dimentichiamo che si tratta di un poli-

Françoise Prévost è una delle «donnine» del film di Constantine

ziesco). Regista e interprete si divertono in compagnia della sceneggiatrice (che è il commediografo Marc Gilbert Sauvajon, anch'egli in vena di scherzi sino ad imprestare il proprio nome e cognome ad una delle figure più losche della vicenda).

IN PRIMA VISIONE

ESTATE E FUMO, all'Ambrosio.

Reference: Tennessee Williams autore del copione (attrice: Geraldine Page, una fra le più grandi attrici americane, commossa protagonista; Laurence Harvey, primo attore; Una Merkel, Rita Moreno (e Oscar 1961), Pamela Tiffin nei ruoli di ricalco; regista Peter Glenville; technicolor per schermo gigante.

La trama. Più d'uno in ricordi per avere ascoltato la commedia in teatro (attori: Lilla Brignone e Gianni Santuccio). Ecco ha quale protagonista Alma Winemiller, figlia del pastore pentecostale d'una piccola città del Mississippi. Fin da bambina ella è stata innamorata di John Buchanan, il ribelle medico d'un vicino di casa. Compagnucci delle sue adorazione, John ha sempre tormentato e preso in giro la ragazza, sensibilissima, e perciò duramente percossa da quelle beffe. Il dramma di Alma ha il suo sviluppo nella vita minuta e triste della provincia americana: presa dal suo disperato quanto vano amore per John, la protagonista tiene in spregio la corte insistente di un altro giovane, anche se Buchanan accentui il proprio cinico disinteresse per lei e le preferisca palesemente la meno romantica, ma più stimolante Nellie Ewell, che poi sposerà. La delusione finale di Alma è atroce, e unica sua consolazione sarà quella di accettare la proferta di un commesso viaggiatore ansioso dell'occasionale «ragazza per una sera». Il film venne presentato con successo all'ultima mostra di Venezia.

CIRCOLO DELLA STAMPA — Questa sera, in corso Stati Uniti 27, ballo di chiusura della stagione invernale, con esposizione dei ritratti, eseguiti dai pittori torinesi, delle diciottenni figlie dei soci. Di rigore l'abito da società.

Cineguida per lo spettatore

BLUE HAWAII (Astor) — Americano, commedia musicale. Accompagnatore di belle turiste a Honolulu è da esse conteso con dispetto della fidanzata del cuore giovane. Tutto si concluderà felicemente. Con Elvis Presley, vezzose attrici in technicolor.

LA MONACA DI MONZA (Corso) — Italiano, drammatico storico. Un personaggio in voga, la suora peccatrice. Virginia Maria de Leyva, protagonista di una commedia, ma non inaffidente, evocazione della tresca con lo scellerato che la rese tristamente famosa. Accanto a Giovanna Ralli protagonista, esperti attori di teatro.

SUSPENSE (Cristallo) — Inglese, drammatico. Reduce da Cannes, è il film con Deborah Kerr magistica protagonista come istitutrice di due bambini morbosamente contaminati da ricordi peccaminosi. Scopa, bianco e nero.

ASSASSINIO SUL TRENO (Doria) — Poliziesco, inglese. Vecchia istitrice di gialli, testimone d'un crimine, diventa provvisoria «detective» e costringe il pluri-assassino a tradirsi da sè. Ottima protagonista Margaret Rutherford. Bianco e nero.

I CAVALIERI DEL NORD-OVEST (Ideal) — Riedizione del famoso western di John Ford, ispirato alle gesta della cavalleria americana in lotta contro pellirosse e banditi. John Wayne gagliardo protagonista. Technicolor.

OGGI A BERLINO (Lux) — Italiano, drammatico. Attorno all'inique «muro», amori e traffici, loschi e no. Coinvolto in entrambi, un giovane ci rimette la pelle. Esterni «in loco». Bianco e nero. Facce note ed ottimi interpreti.

I TRE MOSCHETTIERI (Reposi) — Francese, dal romanzo di Dumas. La notissima impresa di D'Artagnan e C. a favore della Regina e in dispetto al Cardinale Richelieu, in una nuova decorosa versione in due spledori. Questo è il primo. Buoni interpreti, scope a colori.

ALL'ARMI, SIAM FASCISTI! (Romano) — Italiano, documentario di montaggio. Il più ricco e completo dei film sul «ventennio»; un esame di coscienza per gli italiani vissuti sotto la dittatura. La documentazione è ampia, va dal 1911 al 1960, concludendosi con la protesta antifascista di Genova.

MONDO CANE (Ariston) — Singolarissimo mosaico documentario a colori, sarcastica-

mente realizzato e commentato da Gualtiero Jacopetti, il quale, viaggiando in luoghi vicini e lontani, ha scoperto e capiato le cose più assurde, grottesche, crudeli, macabre, allucinanti.

SENILITA' (Augustus) — Italiano, drammatico. Da un penetrante romanzo di Svevo, la parabola d'un quarantenne che incontra l'amore e poi lo rende matrimonialmente naufragare. Anthony Francioso, Claudia Cardinale, Betsy Blair. In bianco e nero.

IL RE DEI PALSARI (Metropol) — Francese, commedia. Bizzarissima avventura del vecchio lione Jean Gabin, furfante simpatico e sessantenne, che all'età del coccodrillo «pensionamento» non rinuncia alla tentazione di un grosso colpo.

I NEGOZI DELLA CORTESIA

ABBIGLIAMENTO Abbigliamento - Clothing
ANNA FANTACCINI (già Tosco): Via Po, 37
ASCOT: Via S. Francesco d'Assisi 13, tel. 40-906
BURANDO: Via Roma 77
MARUS: Via Roma 341
Piazza Statuto 24
Via Monginevro 18
Via Nizza 153
TAZZETI: Via Garibaldi 2 - Via Garibaldi 3

AEROMODELLISMO Aero-Modelo - Model-Aircraft
AEROPICCOLA: Corso Sommeiller 28

ARTICOLI REGALO Cadeaux - Gift items
PROCHET: Via Pietro Micca 6

ARTICOLI SPORT Articles sport - Sporting goods
MILANI Sport: Via Cavour 6 ang. v. Lagrange
OMNISPORT: Via XX Settembre 8
Boutique: Piazza Carlo Felice 30

BIANCHERIE Lingeries - Linen
Succ. F.lli NICOLA: Via Roma 66

BULBI A FIORE Oignons à fleur - Flower bulbs
ARMARELLO SEMENTI: corso G. Cesare 54

CALZATURE Chaussures - Shoes
SUPERMEO: Via C. Alberto ang. via Mazzini

DISCHI Disques - Records
ANTONI S. A. s.p.a.: Via Nizza 5
Piazza Castello

ELETTRODOMESTICI Arte ménagère Electr. appliances
Fratelli LOTTI: Via Mazzini 41

GIOCATTOLI Jouets - Toys
AEROPICCOLA: Via XX Settembre 1
LALLA E MILLY: Corso Peschiera 310

MOBILI Meubles - Furniture
S. DOMENICO: V. Milano ang. v. S. Domenico 4

OTTICA-FOTO-CINE Optique - Optic
A. BENIGNI: Telyoptic Master: Via Roma 238

PELLETTERIE Maroquinerie - Leather goods
FIORI LUIGI: Via PO 2

PIANOFORTI Pianos - Pianos
CHIAFFO: Piazza V. Veneto 15, telefono 81-562

PIZZI RICAMI Dentelles broderies - Laces embroideries
FONTE DEI PIZZI: Via delle Orfane 2

PROFUMERIE Parfumeries - Perfumes
LA TORINESE PROFUMI: V. Doria 8, t. 810-935
SERVETTI e C.: Via Nizza 1

SPETTACOLI A TORINO

TEATRI E RITROVI

Prenot. biglietti salone La Stampa v. Roma ang. v. Bertola, tel. 43-115

Ridotto del Romano: ore 21 il Teatro delle Dieci presenta «Amedeo» di E. Ionesco.

Alciona: Rivista Aichè Nana - Memmo Marciani ore 16.15 e 21.15.
Farlina: nuova Rivista internazionale ore 16 e 21.
Mafel: «Andiamo in vacanza» Riv. Mario Ferrero ore 16 e 21.15.

Museo del Cinema (Palazzo Chiablese): alle 17 e 21.15 omaggio a Akiro Kurosawa «Il trono di sangue» di A. Kurosawa con T. Mifune, I. Yamada, T. Shimura (Giappone 1959, vers. ital., min. 106).

Al Ragatello Evaristo's Club: 21-2 Whisky à gogo più (str. per Cavoretto 3, tel. 673-975) locale estivo.
Al Florida Club (p. Solferino, tel 42-523): ore 21-3 Complesso D'Andri-Boccaccio; c. Sergio Gariglio.
Al Nirvana: 21 Compl. I Cugini.
Arlecchino: 21.15 Mario Montes
Biechedandi Luiracin: 21 Piero Fasano Scuola ballo gratuita.
Bruno: ore 21 Orchestra T. 04.
Castelllon: 16.30 e 21 Ladco.
Chalet Valentino: 21 Romanelli.
Edea: 15.30 e 21 I Soliti Ignoti.
Faro Nuovo: 21 Whisky A gogo.
Farlina: 21 The Five Dynamics.
Gaudio: 16.30 e 21 Orch. Tito 4 Gin Gay Sala: ore 17 e 21. Elio Gori Gay Villa - Whisky à gogo (corso Moncalieri 52): 21; festiv: 16 e 21.
Gran Mago 21 Compl. Nino Spano.
Hollywood: 21 Compl. Chi-Co-Ca.
La Cicala Nuova: 21 Ferramone.
La Perla: ore 21 Complesso Guaidi jr. canta Andrea Mingardi.
La Serenella: 21 Henry Ferrari.
Lido Whisky (c. Moncalieri 622, tel. 697-015): salone invernale; 21 Massaga: 21 Orch. Lanfranco cantano N. Genovese e F. Franchi.
Monkey Club Whisky à gogo (via Gramsci 15): ore 21; fest 17-21
Pagoda Danse: 16 e 21 Giganti e I 5 della Torre. Canta A. Mauro.
Principe: ore 16.30 (ha studentesco ore 21 Compl. I 3 Ralf).
Romanzy Whisky, C. Felice 40; 21.
Trocadero: ore 21-2 Bruno Clair
Whisky Natta (Gallo, 827-633): 21

Chatham (tel. 45-315 - 510-769): Attrazioni, Orchestra I Filosofi
Columbia Night Club: Attrazioni
Le Perroquet (via Golzio 15): Attrazioni, Orchestra I 5 Aces.
Moulin Rouge (p. Carlina, telefono 44-270) Attrazioni internazionali
Tavernetta, t. 547-533: Attrazioni

Teatri e ritrovi di domani

Nuovo: (Stagione Regio) ore 15 «I maestri cantori» di Norimberga» di R. Wagner, testo originale.
Ridotto del Romano: ore 22 il Teatro delle Dieci presenta «Amedeo» di E. Ionesco.

Alciona: Rivista Aichè Nana - Memmo Marciani ore 15-18-21.15.
Fortina: Rivista ore 15-18-21.
Mafel: «Andiamo in vacanza» Riv. Mario Ferrero 15-18-21.15.

Museo del Cinema (Palazzo Chiablese): alle 17 e 21.15 omaggio a Akiro Kurosawa «Il trono di sangue» di A. Kurosawa con T. Mifune, I. Yamada, T. Shimura (Giappone 1959, vers. ital., min. 105).

CINEMATOGRAFI

Ambrosio: «Estate e fumo» tech. Laurence Harvey, Geraldine Page. Vietato minori 16 anni. Ult. 22.
Astor: «Blue Hawaii» Elvis Presley (technicolor Panavision).
Corso: «La monaca di Monza» Giovanna Ralli, Gabriele Ferzetti.
Cristallo: «Suspense» D. Kerr, P. Wyngarde, M Redgrave scope.
Doria: «Assassinio sul treno» M. Rutherford, A. Kennedy. Pavlow.
Ideal: «I cavalieri del nord-ovest» tech. John Wayne, V. McLaglen.
Lux: «Ogni» a Berlino» con Helmut Griem, Nana Osten.
Reposi: «I tre moschettieri» sc. cin. M. Demongeot, G. Barray.
Romano: «All'armi, siam fascisti!» Vittorio: «Il magnifico detective» con Eddie Constantine.

Ariston: «Mondo cane» technic. di Gualtiero Jacopetti.
Arlecchino: «L'appuntamento» G. Sanders, A. Girardot, Visinio.
Augustus: «Senilità» di Mauro Bolognini. Claudia Cardinale, Anthony Francioso. Vietato minori.
Metropol (via Pr. Tommaso 6): «Il re dei falsari» Jean Gabin, Martine Carol, F. Villard Viet.
Nazionale: «Maciste contro lo sceicco» technic. scope Ed Fury.
Torino: «Boccaccio '70» di De Sica, Fellini, Monicelli, Visconti con S. Loren, Ekberg, Solinas, Schneider, tech. Ap. 10. Ult. 21.30

Alexandra: «Uno due tre» James Cagney, P. Tiffin, H. Buchholz.
Capitol: «Uno due tre» James Cagney, P. Tiffin, H. Buchholz.
Fiamma: «Luca nella piazza» sc. tec. G. Hamilton, Y. Mimieux, G. De Havilland, J. via assol. A. 17.
Hollywood: «La ciociara» con S. Loren, Jean Paul Belmondo
Massimo: «L'isola misteriosa» tech. sc. M. Craig. Greenwood.
Orfeo (ria. cond.): «La ciociara» S. Loren, J. P. Belmondo, Vint.
Principe: «La ciociara» Sophia Loren, J. P. Belmondo, E. Brown
Statuto: «L'isola misteriosa» sc tecn. Michael Craig. Greenwood

Adriano: «Goliath contro i giganti» tech. Brad Harris, G. Milland.
Alcione: «Vendetta maschera di ferro» technic. «Rivista Aichè Nana-Memmo Marciani 16.15-21.15.
Alpi: «Cavalcarono insieme» tech. James Stewart, Richard Widmark
La Feria: «Una vita difficile», Alberto Sordi e Lea Massari.
Regina: «Maciste all'inferno» tech. sc. Mélène Chanel, E. Morris.

Asti: «Tre anni d'inferno» Keith Andes, Susan Cabot. Apert. 10.
Cravesana: «Sissi favorita della sorte» col., Romy Schneider, Pascal
Olimpia: «Torna a settembre» col., G. Lollobrigida, R. Hudson.
Par: «Dilugi giorni di Pompei» technicolor con Blaze Rennes.
P. Nuova: «Il nodo del carnefice» e «Vacanza d'inverno». Ap. 10.
S. Felice: «Battaglia di Alamo» in Todd-ao tech. John Wayne, M. Widmark. Or. spett. 18.15. 21.30

Esperia: «I tartari» tech. sc. Orson Welles, Victor Mature.
Giardino: «Ribelle d'Irlanda», tec. Rock Hudson, Barbara Rush.
Madama Rose: «Giuseppe venduto dai fratelli» tec. Lee, Herne.
Mignon: Una notte movimentata
S. Rita: «La guerra di Troia» color sc. S. Reeves, J. Mayniel.
Vittoria: «Qualcosa che scotta» tech. Troy Donahue, Connie Stevens, D. Mc Guire, Lloyd Nolan

Araldo: «Nave più scassata dell'esercito» tecn. Jack Lemmon.
Eliseo: «Salvatore Giuliano» di Francesco Rosi Apertura ore 16
Fréjus: «Il figlio» con A. Sordi, Da Sica, M. Merlini, S. Koscina.
Nuovo: Josellito in «Il piccolo colonnello» technicolor scope.
Sampaolo: «I 300 di Fort Canby» tecn sc S. Boone, G. Hamilton

Artisti: «Totò Peppino e la dolce vita», con Totò e P. De Filippo.
Belgio: Maciste corte Gran Khan.
Corallo: «I 4 cavalieri dell'Apocalisse» tecn. scope Glenn Ford.
I. Thulle, C. Boyer. Or. 19-22.
Eridano: «Primavera romana signore Stone» tec., Leigh, Beatty.
La Selle: «Tarzan e lo stregone» techn. scope con Gordon Scott.
Orpea: Gladiatore invincibile, tec.
V. Veneto: «Uzzus nella valle dei leoni» sc. col., Ed Fury, M. Orfei.

Astra: «Salvatore Giuliano» di Francesco Rosi.
Borsieri: «Pepe» technic. Cantinflas, Dan Dalley, Shirley Jones.
Ellse: «Battaglia di Alamo» tech. John Wayne, Richard Widmark
Esedra: «Mio zio» in technicolor.
Excelsior: «Sentiero degli amanti» techn. S. Hayward, J. Gavin.
Massaua: «Totò contro Maciste» scope color), Totò, Nino Taranto.
Odeon: «Spartacus» technic. sc. K Douglas, Jean Simmons, Laurence Olivier, T. Curtis. Ult. 21.30.
Rex: «I 300 di Fort Canby» color scope R. Boone, G. Hamilton.

Adua: «Trionfo di Maciste», Var. Richard Jets Testa 16,30-21,30.
Arduino: «Sissi la favorita della sorte» col., Schneider, J. C. Pascal.
Brenta: «Il complice segreto» Stewart Granger, Raya Haraveet.
Chatillon: «Anime bruciate» con Y. Masnard.
Edelweiss: «Saffo venere di Lesbo» techn. T. Louise, Mathews.
Fortino: «3 marines per 100 ragazze» V. Tognazzi, Virna Lisi e Rivista Internazion. ore 16 e 21.
Lanteri: «Cimarron» technicolor scope, Glenn Ford, Maria Schell.
Moiso: «Angeli con la pistola» col., Glenn Ford, Hope Lange.
Nevada: «Il principe ladro» in technicolor con Tony Curtis
Palermo: «Josellito piccolo colonnello» con Josellito «T. Bianchi sociale: «Il 4° eroe» Tony Curtis
Zenit: «Vincitori e vinti» Spencer Tracy, Burt Lancaster, M. Dietrich, M. Clift, Orario 16,30 e 22.

Barotti: «Colosso di Rodi» col. scope, R. Calhoun, Lea Massari.
Cabiria: «Canzoni di Navarone» tech. sc., Gregory Peck, Anthony Quinn, David Niven. Ult. ore 21.30.
Calzone: «Una vita difficile» Alberto Sordi, Lea Massari, Cinte.
Continental: «Tre contro tutti» cinemascope techn., Frank Sinatra, Dean Martin, Sammy Davis.
Flora: «Spiaggia del desiderio» techn. sc. D. Hart, C. Hamilton.
Italia: «Jessica» technic. scope con Sylva Koscina, C. Forzetti.
Madonna: «Mattia nelle valle dei re» tech. «Tarzan figlia stoppa.
Piemonte: «Salvatore Giuliano» con F. Wolf, Salvo Randone.
S. Carlo: «Exodus» techn. scope, Paul Newman, Eve Marie Saint, Sal Mineo, Ultimo spett. ore 21.15.
Spezia: «Il federale» Ugo Tognazzi, George Wilson. Apert. 15.

Biasa: «Splendore nell'erba», tech. Natalie Wood, W. Beatty.
Doria: «Orsi e Curiosi» colori, con Alan Ladd e Franca Bettoja.
Roma: «Exodus» technicolor con Paul Newman, Eva Maria Saint.
Umbria: 7 film «Schiave di Cartagine» «Ragazzo grande canyons.

Alba: «Spartacus» technic., Kirk Douglas, Jean Simmons, Tony Curtis, L. Olivier. Ap. 16. Ult. 21.30.
Ambra: «Il ponte» e «Il pendolo» techn. Vincent Price, John Kerr.
Apollo: «Tre contro tutti» techn. scope, Frank Sinatra, Dean Martin, Peter Lawford, S. Davis jr.
Cafasse: «Principe ladro» Tony Curtis in technicolor.
Edera: «Terrore dei mari» scope techn. Dan Magowan, E. Daniell.
Lucento: «L'occhio caldo del cielo» techn. sc., Hudson, Douglas.
Lutrario: «La mia geisha» techn. Shirley Mac Laine, Yves Montand.
Massaia: «Fredo Robin Hood, col.
Rivoliese: «Toby Tyler» colori di Walt Disney con Henry Calvin.
K. Corcoran e «Marines all'assalto» con John Wayne.
Pio XI (Lucento 3): «La tunica» sc. col. R. Burton, J. Simmons.
Splendor: «I due nemici» techn. sc. Alberto Sordi, David Niven.

SULLE SCENE E SUGLI SCHERMI

STASERA ALLA TV

Si può scegliere fra gli "urli,, e il "rotocalco,,

Calindri presenta i cantanti di oggi

Il Signore delle 21 **è dedicato agli urlatori italiani e stranieri**

Roma, sabato sera.
(l. m.) Forremmo sbagliarci, ma ci sembra che la televisione stia rispondendo in cattiva maniera ai servizi resi al «Signore delle 21» da Blasco, il bassotto inglese che sabato sera fa compagnia a Calindri. Dunque la bionda bestia, che figura regolarmente iscritta al «Kennel Club», e che, nata a Londra il 28 marzo 1961, figura come rampollo di Wendace e Carol Blalmart, si vede ad ogni puntata della televisione, nei titoli di testa che precedono o seguono il programma, appiappare l'arbitrario quanto intuito nomignolo di «Trico». Perché, siamo forse, Dio ci salvi, tornati ai grotteschi tempi in cui, per italianizzare tutto Renato Rascel doveva chiamarsi Rascelli?

Ma, per passare ad argomenti meno «canini» (almeno in apparenza), la puntata di stasera sarà dedicata agli urlatori. O meglio a questa benemerita categoria di lavoratori dell'ugola e di loro contrario, vale a dire ai usignoli. Così, accanto ad Adriano Celentano (in cui fama, sulla scia della «Dolce vita», ha varcato i confini dell'oceano) vedremo sfilare Pat Boone; in contrapposto a Johnny Hallyday, il re francese dell'urlo, farà una similare apparizione il nostro Johnny Dorelli.

Del «ruggito d'ora» della canzone americana i nostri fans sanno già tutto, o quasi; basterà aggiungere che stasera Pat Boone si esibirà in due suoi recenti cavalli di battaglia: Johnny Will e Picture in the Sky. Quanto a Johnny Hallyday, che Roger Vadim ha lanciato nel film Le parigine, il Nostro tiene a far sapere di essere americano: «Sono nato a Parigi» — ha dichiarato testualmente — e il mio vero nome è Jean Philippe Smet. Quando rimasi orfano fui raccolto dall'arrabbiato zinzinnato Lee Halliday; da lui imparai a cantare e a suonare la chitarra. Il mio nome d'arte rappresenta dunque un debito di riconoscenza».

Riconoscenza? Stavemo a vedere se il sfoto bene spesa; a parte tutto però resta il fatto che dovunque questo e profeta dei twist» appaia, il mare di ammiratori infrangono vetrine, distruggono poltrone e abbattono lampioni.

Il gruppetto dei «nostri» sarà completo, altre che dai già citati Dorelli e Celentano, da Mirando Martino, Giorgio Gaber, Tony Renis e Dalliara. Che dire di più? Se le trattative ancora in corso saranno giunte in porto, avremo pure Helene Shapiro; il non plus ultra della canzone d'oltre Manica; e così il panorama sarà completato davvero. In quanto a Sinatra, sempre avremo il piacere di vederlo, se ne riparlerà sabato prossimo.

Anche dall'estero richieste per "RT,,

Il quindicinale televisivo di Biagi è alla sua quinta puntata

Roma, sabato sera.
(s. m.) - Tempo di soddisfazioni, questo, per Enzo Biagi. Dopo le lusinghiere affermazioni dedicate al suo «RT» dall'autorevolissima Times, sono ben ventiquattro le richieste pervenute alla direzione programmi di via del Babuino da parte di altrettanti enti televisivi stranieri per l'utilizzazione dei servizi messi in onda finora. E si tratta di gruppi assai potenti, come la BBC inglese, la NBC e la ABC americane, e le televisioni olandese, svizzera, tedesca e belga.

Quanto al successo riscosso tra le mura di casa nostra, fanno fede i più recenti dati raccolti in proposito dal servizio opinioni: indice di gradimento del 72 per cento; giudizi che per il 40 per cento si basano sull'ottimo, per il 32,5 sul buono e per il 18,5 sul discreto; ed infine considerazioni complessive assai favorevoli espresse dai vari gruppi d'ascolto.

La quinta puntata, che andrà in onda questa sera sul Secondo Canale (la replica sul Nazionale avverrà martedì 29, anziché domenica per la concomitanza della serata conclusiva di «Canzoni per l'Europa» da St. Vincent), si aprirà con un servizio realizzato da Gianni Bisiach alla corte imperiale di Addis Abeba: «Un giorno con Hailé Selassié». L'omaggio andrà a Negus ha negativo di parare dinanzi alle telecamere insieme con i propri nipotini e nel corso dell'intervista si è espresso in termini assai favorevoli nei confronti degli italiani che vivono e che lavorano in Etiopia.

Il «Sim», il servizio segreto italiano che operò attivamente nel corso dell'ultima guerra mondiale, verrà rievocato attraverso le testimonianze degli ufficiali che ne formarono lo stato maggiore, nel secondo servizio in programma realizzato da Pino Jacen, Giorgio Pillon ed Enrico Mascatelli.

La «Costa Smeralda», la simpatica zona di riviera sarda che è attualmente al centro di un vistosissimo «boom» turistico provocato da un certo numero di capitani d'industria francesi sulla scia dell'Aga Khan, fornirà l'argomento per il terzo numero in programma; ma Mario Azzolla e Mino Monicelli, autori del «pezzo», sono andati a caccia di curiose impressioni decisamente anticonformistiche; quelle manifestate da alcuni autentici pastori della Gallura.

Il quarto servizio, realizzato da Emilio Ravel, si intitola «La grande illusione» ed è dedicato ai ragazzi che dopo aver conquistato una certa notorietà interpretando un film di successo, hanno dimenticato il cinema.

Antonio e Cleopatra insieme a teatro

Liz Taylor e Richard Burton hanno l'altra sera assistito allo spettacolo di Frank Sinatra

In «Vivere insieme» il problema degli anziani

Il nuovo programma del primo canale comprende un originale televisivo e la discussione intorno ad esso

Sarà trasmesso questa sera sul Primo Canale, dopo Il Signore delle 21, *il secondo originale televisivo della serie* Vivere insieme *curata dal prof. Ugo Sciascia: è intitolato* Un libretto di banca *di Ottorino Cecchi e Alberto Ciattini; lo ha messo in scena il regista Guglielmo Morandi e sarà rappresentato dalla Compagnia Stabile televisiva «I Nuovi», diretta dallo stesso Morandi.*

Spiegammo, in occasione della trasmissione del primo originale televisivo di questa serie come si svolga lo spettacolo: viene dapprima rappresentato l'originale televisivo che verte su un argomento di convivenza familiare; quindi, senza risolvere, nella vicenda scenica, il problema posto in evidenza, si passa subito a interpellare, su tale problema, alcune personalità, scelte in diversi campi dell'attività sociale, presenti nello studio televisivo, le quali esprimeranno il loro parere.

Questa sera il problema presentato dall'originale televisivo di Cecchi e Ciattini è quello dei vecchi di fronte alla società e di fronte ai parenti. La vicenda ci mostrerà il vecchio calzolaio Pietro che vive in casa del figlio maschio, che ha altre due figlie, sposate, ma è mal sopportato dalla nuora, anche perché egli non dà alcun contributo finanziario al suo mantenimento. Pietro possiede un libretto bancario per deposito di piccolo risparmio, di cui nessuno in famiglia conosce la somma depositata, ma nel quale le figlie hanno già attinto denaro per sanare alcune malefatte dei propri mariti.

Ora la nuora di Pietro vuole risolvere la situazione, essendo stanca di mantenere, senza compenso, il suocero: se in quel libretto di banca che costui possiede — essa sostiene — ci sono ancora depositi, sia consentito ai tre figli di mantenere con decoro il padre; se invece sul libretto non vi è oltre denaro non resti al vecchio che rifugiarsi in un ospizio. Alla riunione di famiglia, voluta dalla nuora, nessuno vuole assumersi la sua parte di responsabilità e quindi non si giunge ad alcun accordo. Quindi il povero Pietro, che ha lavorato tutta una vita per i suoi figli, corre ora il pericolo di essere messo sul lastrico proprio da quei suoi figli. Ma il vecchio, che ha già compreso la loro intenzione, il precede nell'attuazione del loro proposito: arriva in casa nel corso della riunione familiare e subito comunica ai figli e alla nuora la sua decisione, quella cioè di essere già stato all'ospizio per entrarvi. Con gli ultimi avanzi rimasti sul libretto ha pagato la retta di pensionante per due anni, evitando così di dover essere grato a chicchessia.

Il lavoro sarà, anche questa volta, introdotto dal prof. Sciascia, il quale leggerà alcune fra le più interessanti lettere pervenute alla tv in seguito alla presentazione del primo originale televisivo della serie, scritto da Vladimiro Cajoli. L'argomento trattato stasera sarà quindi dibattuto da quattro personalità: il giurista prof. Francesco Carnelutti, l'on. Maria Pia Dal Canton, il psichiatra Adriano Ossicini e il giornalista Elio Talarico.

Sammy Davis adotta un messicano di 11 anni

Città di Messico, sab. sera.
Il giornale «Ultimas Noticias» ha pubblicato ieri una notizia secondo cui il cantante americano Sammy Davis Jr., ha adottato un ragazzo messicano di 11 anni. Si tratta di un orfanello il cui nome è Isidoro Cruz.

OGGI SUL VIDEO

Primo Canale (nazionale)

14 —: Telescuola. Avviamento professionale.
16-17: Giro d'Italia. 3ª tappa: Avellino-Foggia. - Processo alla tappa.
17,30: La tv dei ragazzi. Mondo d'oggi: Le conquiste della scienza e della tecnica: «Continente ghiacciato». - Avventure in sifoottero: «La montagna di ferro», telefilm.
18,30: Telegiornale. - Estrazioni del Lotto.
18,50: Non è mai troppo tardi.
19,20: Tempo libero. Trasmissione per i lavoratori.
19,50: Sette giorni al Parlamento.
20,10: Sport. Servizio speciale per il Giro d'Italia.
20,30: Telegiornale.
21,05: «Il signore delle 21», con Ernesto Calindri. Orchestra diretta da Franco Pisano. Regia di Enzo Trapani.
22,15: Vivere insieme: 2ª - «Un libretto di banca». Originale televisivo di Ottavio Cecchi e Alberto Ciattini. Compagnia stabile «I Nuovi». Regia di Guglielmo Morandi.
23 —: Telegiornale.

Secondo Canale

21,10: E T - Rotocalco Televisivo. Direttore Enzo Biagi.
22,10: Telegiornale.
22,35: Siparietto.
22,45: «Lunga notte», racconto sceneggiato; regia di Rod Amateau.
23,10: Servizio speciale per il Giro d'Italia.

I PROGRAMMI DI DOMANI

PRIMO CANALE (NAZIONALE). — Ore 10,15: La tv degli agricoltori - 11: Santa Messa - 12,45: Pomeriggio sportivo - 17,15: La tv dei ragazzi - 18,30: Telegiornale - 18,45: Canzoni per l'Europa - 19,30: Itinerario quiz - 20,10: Telegiornale sport. Giro d'Italia (Servizio speciale) - 20,30: Telegiornale - 21: «Il berretto a sonagli» di Pirandello - 22,30: Canzoni per l'Europa (serata conclusiva) - La domenica sportiva - Telegiornale.

SECONDO CANALE. — Ore 21,30: Caccia al numero - 21,50: I nostri amici - 22,30: Telegiornale - 22,40: Conversazione con i poeti: Carlo Bertocchi (I) - 23,10: Servizio speciale per il Giro d'Italia (dal Primo Canale).

Telefilm con «suspense» per il secondo canale

Alle 22,45 andrà in onda un racconto sceneggiato intitolato *Lunga notte*

Il telefilm (ovvero racconto sceneggiato che dir si voglia) Lunga notte *(regista Rod Amateau; interpreti: James Whitmore e John Harmon), che viene trasmesso stasera, alle 22,45, sul secondo canale, sfrutta, ancora una volta, il tema del segreto confessionale, che — come si sa — vieta al sacerdote di rivelare ciò che ha appreso in confessione, anche se il rivelarlo potrebbe essere di valido aiuto alla giustizia.*

Una notte — esattamente quattro minuti dopo la mezzanotte — un tale John Oliver si reca da padre Dolan e gli rivela, in confessione, con sofferente rapetto fisico e morale, che egli la mattina dopo, alle nove e venti, ucciderà un uomo mediante un infallibile ordigno ad orologeria. Padre Dolan cerca, naturalmente, di dissuadere Oliver dal suo tragico proposito, ma costui, colto da grave malore, viene trasportato all'ospedale e vi muore nella notte, senza dire altro su quello che ha rivelato al sacerdote.

Il segreto della confessione vieta a padre Dolan di parlare, pur sapendo che fra poche ore avverrà un delitto. Tuttavia, il reverendo, avendo una idea e sua disposizione, tenta di venire a conoscenza di qualcosa, in seguito alla quale potrebbe scongiurare il delitto di cui egli solo è al corrente. Padre Dolan telefona alla moglie di Oliver e da costei apprende dapprima che suo marito non aveva nemici ed era un uomo laborioso e tranquillo; poi la donna gli dice che da una settimana la pace familiare era stata turbata da una telefonata proveniente da New York: volevano parlare con un tale John Allen e, quando suo marito ebbe terminato di parlare al telefono, la disse che Allen era proprio lui, cioè il suo secondo cognome che egli non aveva più usato da anni. Ma di quel giorno John era cambiato d'umore e rincasò, a sera, più tardi del consueto, adducendo giustificazioni di lavoro.

In base a queste informazioni padre Dolan, mentre l'alba si avvicina, intensifica le sue indagini e riesce a sapere, rivolgendosi alla redazione di un giornale, che all'anagrafe di New York erano registrati, dieci anni fa, tre John Allen: un deputato, uno spazzacamino ed un «gangster», il quale era in seguito evaso dal penitenziario di Sing-Sing, dove stava scontando una lunga pena. Ora, individuato John Oliver in questo «gangster», il compito di padre Dolan è facilitato per rintracciare la persona che Oliver aveva deciso di sopprimere col famoso ordigno. A padre Dolan non resta che arrivare in tempo a salvare questa persona, prima che l'ordigno esploda. Ci riuscirà? Lo immagini, in «suspense», le trepidazioni si intensificano, avvicinandosi la conclusione della vicenda.

Saranno trasmessi in ottobre i «Racconti dell'Italia di oggi»

La programmazione dei «Racconti dell'Italia d'oggi» è stata fissata per il prossimo ottobre. La Spezia, di Mario Soldati, L'infedele di Oreste Del Buono, Una lapide in Via Mazzini, di Giorgio Bassani, sono già in corso di realizzazione. In giugno verranno registrati Il mondo è una prigione, di Guglielmo Petroni e Il taglio del bosco, di Carlo Cassola, che probabilmente sarà realizzato come un vero e proprio telefilm. Fra i nuovi racconti in fase di sceneggiatura è anche La frana, di Giuseppe Dessì.

MOSTRE D'ARTE

Settanta opere di Corsi alla "Narciso,,

Una felice coincidenza ha fatto sì che mentre Torino rendeva omaggio a Carlo Corsi con l'ampia mostra antologica ordinata nelle sale della galleria Narciso (con una settantina di opere, da *Rose e Verde* del 1913 ai nostri tempi dell'anno scorso), a Firenze gli sia stato assegnato l'ambito «Premio del Fiorino 1962». Nella nostra città il Corsi, nato a Nizza nel 1879, ha potuto studiare tra il 1902 e il 1906 all'Albertina, richiamatovi dalla fama di Giacomo Grosso dal quale, nonostante la diversità delle idee, come ricorda l'artista in una pagina autobiografica, si ritroveranno in «riposanti discussioni», imparò ad accantonare certi suoi impeti giovanili, senza che ciò impedisse alle sue composizioni di seguire i primitivi orientamenti.

Proprio fu d'altra parte (dopo che la morte del padre l'aveva richiamato a Boissano dove con la famiglia s'era stabilito) il contatto con i grandi artisti del paesaggio, interni familiari, nudi femminili che si sfaldano nella luminosità diffusa, sono per questo perdere nulla della loro intima saldezza strutturale: un mondo, dunque, in cui la sensazione si trasforma in costante luminosa richiamandosi al non accesa cadenza di immagini che si pongono tra la valida realtà delle cose e i modi liberissimi della fantasia.

Non stupisce che dal '47 in poi, attraverso una serie di collages in cui v'era più d'un presentimento, Corsi si sia valso d'ogni libertà, quanto a mezzi a disposizione (carte veline, frammenti di vecchi giornali, biglietti ferroviari, cartoni), ma «con virile senso di controllo finalistico», come scrisse Valsecchi nella limpida presentazione del suo volume sull'artista (Bologna 1958), si sia arroccato ai valori astrattivisivi. Nelle sue abili composizioni di forma e colori giunse così a dare il senso di certe aeree e dense più implicite che esplicite, di spazialità, di ordine compositivo, di brillantezza cromatiche» (Valsecchi), nulla quali con felice istinto egli è venuto riaffermando con stupefacente freschezza d'immagini l'esaltante felicità del suo spirito creativo. Quello stesso che, per un curioso equivoco della giuria del Premio Bergamo nel 1961 aveva frustato a Carlo Corsi, allora sessantaduenne, un «premio per i giovani».

m. dv.

Il Teatro Stabile di Torino, per la stagione '62-'63 ha in cantiere un vasto repertorio che richiederebbe l'attività di due distinte compagnie in due teatri diversi, il Gobetti e il Carignano. Nel caso che l'ente riuscisse ad ottenere la disponibilità del secondo teatro, i giorni di programmazione nella nostra città sarebbero circa 200: al Carignano e oltre cento al Gobetti.

OGGI E DOMANI ALLA RADIO

Il forestiero, radiodramma di Feli Silvestri alle 21,25 sul Nazionale - Serata italiana del festival di Saint Vincent sul Secondo (ore 21)

Il tenore Alvinio Misciano canta stasera alle 20,40 sul Secondo Programma

SABATO 26 MAGGIO

PROGRAMMA NAZIONALE (Torino I, m. 467,2. Torino m.l. II, Alessandria Biella Cuneo m. 220,3). — Ore 14: I nostri cantanti - 14,30: Giornale - Giro d'Italia: partenza per la tappa Avellino-Foggia - 14,20-18,18: Trasmissioni regionali - 15,15: Chiara fontana: un programma di musica folcloristica italiana - 15,30: Concerto di Fiorica Cotescu (replica).

Ore 16: Scuola radio: Matematica per gli istituti - 16,45: Le manifestazioni sportive di domani - 17: Giornale - 17,20: Concerto sinfonico diretto da Eleazar De Carvalho, con la partecipazione della clavicembalista Annamaria Pernatelli. Orchestra «A. Scarlatti» di Napoli - 18,25: Estrazioni del Lotto.

Ore 18,30: Palermo: inaugurazione della XVII Fiera del Mediterraneo - 18: Il settimanale dell'industria - 19,30: Il salotto di Clelia Matania: risposte agli ascoltatori - 19,45: I libri della settimana - 20: Album musicale - 20,30: Giornale - Giro d'Italia: servizio speciale - 21: Il mondo magico: concerti, opere e balletti.

Ore 21,25: «Il forestiero», radiodramma di Feli Silvestri; compagnia di prosa di Torino; regia di Eugenio Salussolia. La locanda Etu riva libella, la signorina Caterina Gili, mentre lavorando in una vasca a un telaio, scrittore, il giovane contadino Cesare Virdis, per vendicare della gente del paese, che, con le sue meschinità e cattiverie, le aveva avvelenato l'esistenza fin da quando, a suo tempo, abbiamo il suo fidanzato ed abbandonato, il paese nel peggior bivacco e quindi malvisto. Più crudele, Maddalena, sarebbe stata la sua, la più bella del paese, per darle a capire che ne per sposare la figlia libera, in una casa di rivalsamo provoca il suo proprietario (bevendo anche lui con lei effetto. In realtà, l'unica ragione che Ibrilleno Virdis in quel paese è proprio la speranza di farsi amare da lei, e soltanto a costei l'ex fidanzato di Caterina Gili è disposto a lasciare l'abitazione senza alcun compenso. La ragazza, colpita da tanta generosità, ritornerà alla casa.

Ore 22,20: Jazz in libertà e la sua storia - 22,45: Viaggio alle Antille: vulcani antichi! Dei, documentario - 23,15: Giornale - Musica da ballo - 24: Ultime notizie.

SECONDO PROGRAMMA (Torino II, m. 267,3. Torino m.l. II, Alessandria Biella Cuneo m. 220,3). — Ore 14: I nostri cantanti - 14,30: Giornale - 14,40: Angolo musicale - 15: Arioso: echi degli spettacoli del mondo - 15,15: Album di canzoni - 15,30: Giornale - 15,45: Ribalta di successi.

Ore 16: Ritmo e melodia - Libri d'Italia: case finale e arrivo della tappa Avellino-Foggia - 17,15: Il valzer musicale - 17,30: Cravatta a farfalla: cocktail parlé musicale, di Ottavi e Limiti - 18,20: Giornale - 18,25: Fisiorama.

Ore 18,50: Ugo Scassellati: Paternità divina e paternità umana: VIII: La parabola del talenti - 19: Arturo Mantovani e la sua orchestra - 19,20: Motivi in tasca - 20: Radiosera - 20,20: Giro d'Italia: commenti e interviste - 20,30: Giornale - 20,40: Musica operistica.

Ore 21: Dal Palazzo delle Feste del Casinò della Valle di Saint Vincent: Canzoni per l'Europa (serata finale) all'Italia). Orchestra melodica diretta da William Galassini presentano Ilga Fagiano e Natale Filacchione - 22,15: Radiosera - 22,30: Musica nella sera - 23,40-23: Ultimo quarto - Sorrisi di fine giornata.

TERZO PROGRAMMA (Torino III, m. 219,5. Torino m.l. III). — Ore 17: I Concerti di Vivaldi - 18: L'esposizione universale francese - 18,30: Stendhal di Tanzman e Martin - 19,15: La scelta del periodo lavoro - 19,30: Musiche di Rachmaninov - 19,45: L'intervista commentata - 20: Concerto di ogni sera: musiche di Telemann, Vivaldi e Brahms.

Ore 21: Il Giornale del Terzo - 21,30: Concerto diretto da F. Prumicz. Musiche di Brahms e Mahler. Orchestra sinfonica e coro di Milano - Nell'intervallo: Taccuino - Al termine: La Rassegna dell'arte italiana - Cinquanta narrazioni di Giovanni Verga.

DOMENICA 27 MAGGIO

(Principali trasmissioni)

PROGRAMMA NAZIONALE. — Ore 8: Giornale - 9,10: Armonie celesti - 9,30: Santa Messa - 10,30: Trasmissione per le Forze Armate - 11,15: Giro d'Italia - 11,45: Casa mostra - 12: Giornale - Giro d'Italia - 12,35: Canzoni dei ricordi - 13: Giornale - Giro d'Italia - 13: Musica leggera - 17,30: Concerto sinfonico - 19: Incontro Roma-Londra - 19,30: La giornata sportiva - 20,30: Giornale - Giro d'Italia - 20,45: Voci del mondo - 22,40: Mondo di Gloria Montanarini - 23,15: Giornale - 23,30: Appuntamento con la scienza - 24: Ultimi notizie.

SECONDO PROGRAMMA. — Ore 8: Sinfonie del mattino - La settimana della donna - 9,30: Gran gala - 10,45: I due campioni - 11,45: Sala stampa sport - 13: Il signore delle 13 - 13,30: Giornale - L'arcobaleno - 14,05: Musica in lontananza - 15: A tutta la sala - 16: Ritmi e melodia - Giro d'Italia - 17: Musica e sport - 18,30: Ballate con noi - 20: Radiosera - 20,20: Giro d'Italia - 20,40: «Verdi a tempo Express» - 21,40: Radiosera - 23,30: Canzoni per l'Europa (serata finale) - 23,45: Incontro sport - 0,35: Notizie di una giornata.

TERZO PROGRAMMA. — Ore 16,15: Musiche di Tartarini e Martin - 17: «Tutti quelli che cadono», radiodramma di S. Beckett - 18,15: Musiche di Franck - 18,30: La rassegna - 19: Musiche di Boccherini - 20,15: Ribalenera - 20,45: «Santa semplicità», racconto di Pastore - 21: Concerto di ogni sera - 21: Il Giornale del Terzo - 21,30: «La donna perduta», opera-balle di R. Cuscia - 23,45: Congedo.

BERGALLO - ARESE
CASA DEL SOFÀ

Salotti - Poltrone - Divani e mobili trasformabili a letto
CORSO CASALE, n. 85
Via Di Nanni 2 (Borgaglietti)

SCUOLA MOTONAUTICA MASSAVELLI
Mercoledì - giovedì - venerdì lezioni pratiche sul Po per conseguimento patente
MOTOSCAFI
Informazioni
Sede: TORINO
Via S. Massimo 28, t. 882-144

VASELLAME CUCINA INOSSIDABILE ALLUMINIO
VALDATA
VIA GARIBALDI 5 - TORINO

Jantzen
Il costume bagno che si distingue, e tutte le migliori firme nei nuovi modelli 1962 per donna, uomo e ragazza
sanier
TORINO
Via P. Micca 4 ang. XX Settembre - Via Roma 365 angolo p.za C. Felice - Via Di Nanni 60

IMPRESA DECORAZIONI
specializzata in lavori di lusso e industriali
FAI ORDINE
Via Chiesa 32, telef. 751-856

PER IL II PROGRAMMA TV TELEVISORI E ANTENNE
SIEMENS ELETTRA

KING'S RESTAURANT
UNA CUCINA SUPERIORE UTTIMAMENTE SERVITA in un ambiente raccolto
Via Cotta 2, tel. 652-189, 652-948

Ritorna l'estate
e per il Vostro abbigliamento estivo
maus
Vi invita a visitare
il nuovo completo assortimento
di modelli, colori, disegni
di gran moda
e Vi consiglia gli abiti
Facis
MONTECARLO L. 24.700
RAPALLO L. 19.900
in purissima lana pettinata e ritorta
maus
TORINO - VIA ROMA 366
VIA NIZZA 178
VIA MONDINEVRO 18
PIAZZA STATUTO 24
BIELLA - CORSO ITALIA 28

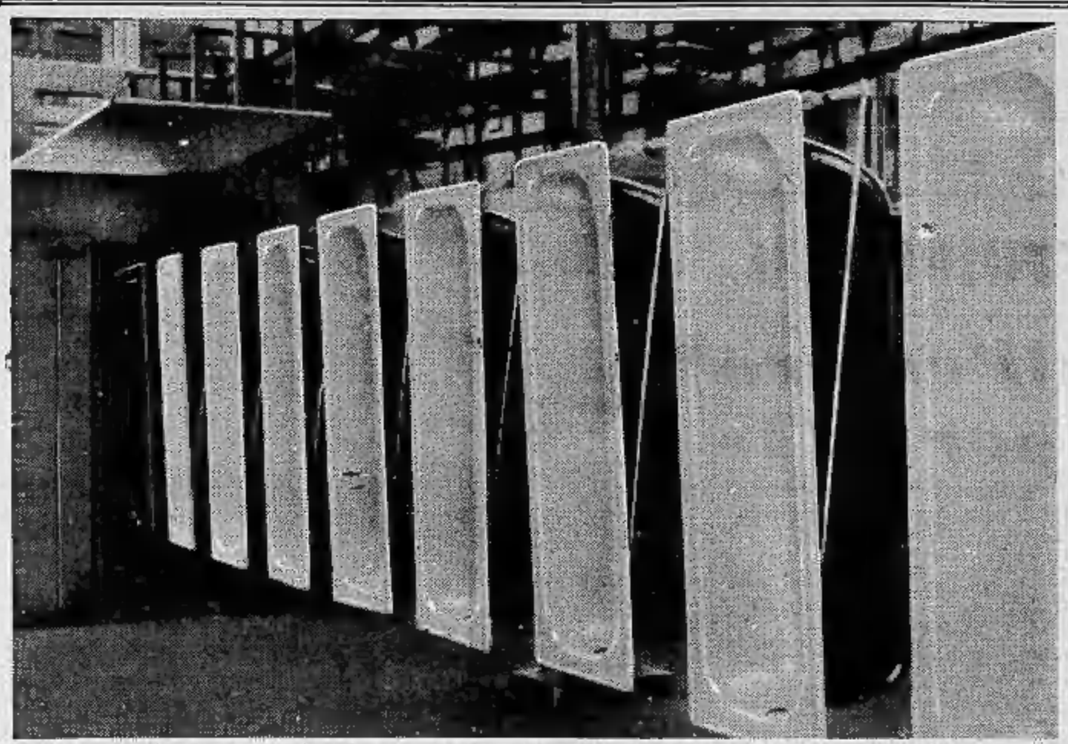

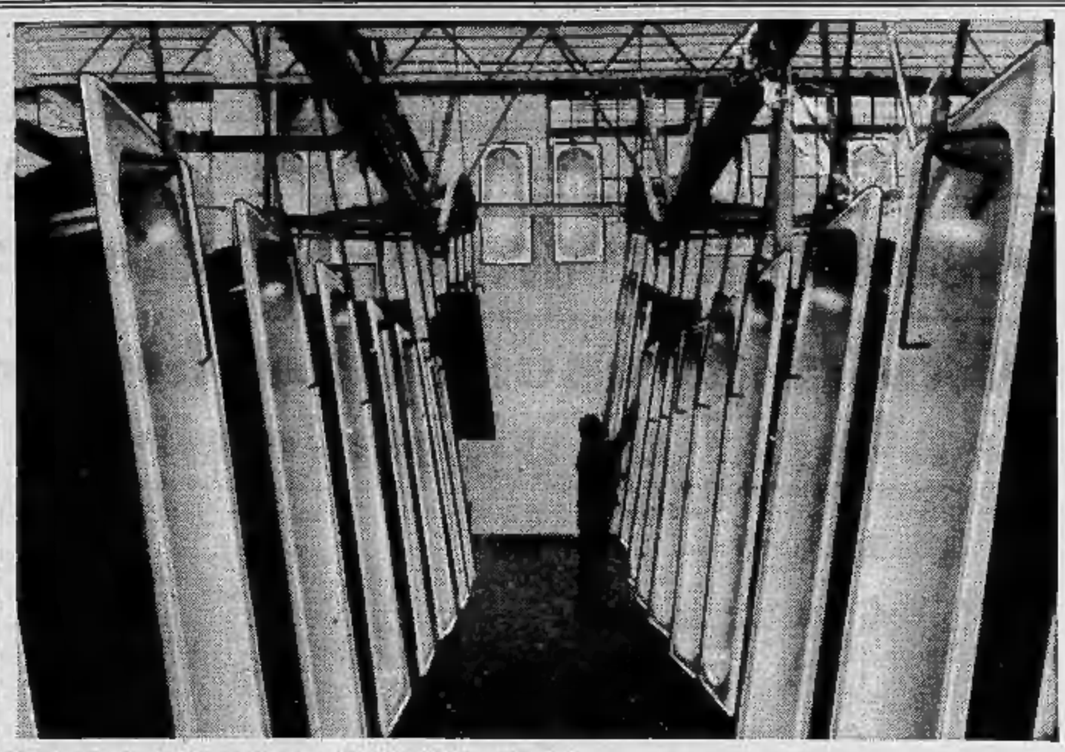

IL GRANDE SUCCESSO IN ITALIA DELLE VASCHE DA BAGNO ANTIACIDI

I più colossali impianti del settore esistenti in Italia hanno consentito alla produzione Zoppas un'affermazione senza precedenti sul mercato igienico-sanitario. Ogni vasca Zoppas, realizzata in lega speciale di acciaio di forte spessore, è ROBUSTISSIMA: durante il suo uso, con qualunque peso, lo smalto non subisce incrinature derivanti da deformazione meccanica. - MANEGGEVOLE, pur essendo robustissima la vasca da bagno Zoppas pesa quasi la metà delle vasche in ghisa (all'incirca 46 chilogrammi). - AD ALTO RENDIMENTO TERMICO, avendo una massa minore assorbe meno calore all'acqua che resterà più calda per tutta la durata del bagno. - IGIENICA, la porcellanatura dona alla vasca una superficie sempre perfettamente liscia e cristallina, priva di porosità e facile a pulirsi. - INATTACCABILE DAGLI ACIDI, la consistenza vitrea dello smalto porcellanato rende la superficie della vasca Zoppas resistente a tutti gli alcali ed a tutti gli acidi ad eccezione di quello idrofluoridrico: pertanto nessuna porosità, opacità o ingiallimento. - ECONOMICA, la materia prima sottoposta a tecniche produttive moderne consente prezzi di assoluta convenienza in rapporto alla elevata qualità del prodotto. L'OMOGENEITÀ QUALITATIVA della produzione Zoppas di vasche da bagno ha eliminato completamente il problema delle scelte. Le vasche da bagno Zoppas sono prodotte in una VARIETÀ CROMATICA di dodici colori, oltre al bianco, perfettamente corrispondenti alle nuances della migliore produzione igienico-sanitaria nazionale.

Zoppas

FERDINANDO ZOPPAS S.p.A. - CONEGLIANO VENETO

CONCESSIONARIE PER TORINO, Ditte: AIASSA MARIO, via Cottolengo, 29 • CAPPA ERASMO S.p.A., via Ciberario, 35 • E.M.I. - Esercizio Magazzini Industriali, via Ormea, 115 • SERRATRICE GIACOMO, via Bertola, 58 • SOC. COMM. FRA IDRAULICI E LATTONIERI DEL PIEMONTE, corso G. Ferraris, 10/F, angolo via Montenuovoli, 3

ANNUNCI ECONOMICI

DOMANDE LAVORO
L. 40 per parola

(Continua da pag. 11)

REFRENDIATA [illegible] pulizia giornaliera uffici professionale ora serali. Scrivere: « Pubblicità Stampa 4152 — Torino ». A48078

RETTIFICATORE specializzato direttabile accurato lavoro capo o operaio rettifica esperto. Tel. 70-407.

RETTIFICATORE 1 calegraia interno esterno, offresi, libero subito. Telefonare 727-025. A48834

SALDATORE offresi mezza giornata libera anche altri lavori. Tel. 594-931.

SALDATORE operaio generico officina meccanica scopo miglioramento. Offerte. Telefonare 486-027. A48826

SIGNORA quarantenne offresi occupazione qualunque tipologia attestati presso munito per far pratica. referenziata. Telefonare 292-502.

SIGNORINA bella presenza, fine educazione, italo-francese, cultura, referenze, offrirebbesi signora come compagnia villeggiatura, accompagnatrice disposta viaggiare. Andare, via dalle Rocce 8, Torino. A48883

TAPPEZZIERE auto specializzato offresi, libero subito. Scrivere: « Pubblicità Stampa 3443 — Torino ».

TORNITORE attrezzatore 25 anni esperienza lambro subito offresi. Telefonare 642-545. A48391

TRENTADUENNE con patente B cerca come manovale, libero mezza giornata. Offresi. Telef. 481-503 ore pasti.

TUTTOFARE offresi 250 ora mattino e pomeriggio. Tel. 397-042. A46206

VENTICINQUENNE, antifumatore referenziato, sulle patenti, mezza giornata offresi. Tel. 630-610. A48064

VENTICINQUENNE volenteroso offresi mezza giornata mezzanino, operaio generico. Telefonare 331-900. A47636

VENTOTTENNE lavoro presso o ambiente genere con patente B. Tel. 336-885.

OFFERTE LAVORO
L. 110 per parola

A.B.A. TINTORIA offre ad abilissima stiratrice lavoro anche assicurato, ditta pers. Urgo. Telefonare 272-931.

A. ASSUMIAMO giovani addetti elettrico, ottimo individuale, ottima paga. Sangro Caprera 138. 326

A tagliatori, calzaturieri, attrezzamentisti, macchinisti, tiranteria, varie linee, esperienza industria confezioni lavoranti effettuano ad ottimo ambiente lavoro Telefonare 570-926

A ditta seguo ragazza bella presenza per ufficio ed un aiuto fattorino. Telefonare. Telefonare 521-621. A15863

ABBIGLIAMENTI lavoranti pantaloni fattori, sovraccarico fisso, massima continuità. Telefonare 250-775.

ABILE lavoratrice sarta uomo cercasi volendo ottima giornata. Telef. 380-214.

ABILE lavoratrice modista interna od esterna corso Cairoli, via Rocchi 28

ABILISSIMA Venditrice/ra...referenziata, fisso, provvigione stipendio trattamento cercano coadiuvi sell Telefonare 814-603... A48377

ADDETTI PRESSE CERCA UNGHERESE MENTE S.A.F.E. SERRATURE GRUGLIASCO. PRESENTARSI ORE LAVORO. 412

AFFICIAMO progetto domiciliare, giovane la attività colorimetro stampa. Scrivere: Casa Editrice Belmondo, casella postale 36, Firenze. 29615

AGENZIA pubblicità cerca giovani 17-18 anni per distribuzione materiale pubblicitario in Torino e provincia. Telefonare 678-283. A49802

AGGIUSTATORI stampisti, fresatori, attrezzisti presso e apprendisti cerca industria meccanica. Telefonare 70-515.

AGGIUSTATORI STAMPISTI PER AUTOMATISMI E AUTOMATIZZAZIONI STAMPI CERCA S.A.F.E. SERRATURE GRUGLIASCO. PRESENTARSI ORE LAVORO. 412

AIUTO compagna cameriera corsari, referenze. Bertolini, piazza Statuto.

ALBERGO il calegoria cerca cameriere piani referenziato. Scrivere: C. Della Valle, Courmayeur. A48555

APPRENDISTA cassiere stampigrafo gomma. Satiga, don Bosco 66.

APPRENDISTA cerca famiglia, istituto commerciali, giovane intelligente. Telefono 80-183. A46807

APPRENDISTA vetrinista serio, esperto stampi stampi, assumesi immediatamente Via Modena 28 A48631

APPRENDISTE donne cerca industria elettromeccanica torinese. Presentarsi corso Tirreno 151 A47687

APPRENDISTI anche prossi 14-16enni per tipografia e legatoria cercasi. Scrivere a Pubblicità Stampa 4070 — Torino a

ASSUMESI ragazza apprendista. Telefonare 780-486. A44214

APPRENDISTI 14-16enni possono offrirsi officina elettromeccanica Avet, via Villarfocchiardo 27. A48051

ASSUMESI subito addetti qualificati autocarro ribaltabile. Telefonare ai 17-19 al 801-803. A47503

ATTENZIONE elettrocosmetici pratici impianti industriali. Telefonare dopo ore 20 al 298-611. A48772

ASSUMO contagi domestico cultura, battitura. Telefonare [illegible].

ASSUMO cannolo pratico taglio al pantalegrafo possibilmente palesta auto. Telefonare 782-132. A47852

ASSUMO subito fattorino giornata oppure fissa. Telefonare 587-038.

ASSUMONSI provetti carpentieri ferro. Presentarsi Ivrea, via Piazzata 214.

AUTISTA patente D-E per servizi linea Piemonte, Liguria, Lombardia cercasi. Presentarsi corso Giulio Cesare 183.

AUTOCARROZZERIA riparazioni cerca qualificato verniciatore battilastra. Telefonare Marconi 111-453, Chivasso.

BAMBINAIA fissa referenziata anche prima pratica per due bambini neonati. Telef. 591-960. A48976

BOBBINATRICE 1ª calegoria abilissima bobine interruttori, trasformatori, cercasi. Presentarsi corso Vercelli 235.

CALZATURIFICIO cerca montatori. Telefonare 252-960. A48965

CALZATURIFICIO cerca operaia pratica cucito perfettibilmente lavoraggio. Presentarsi via La Thuile 31, tel. 30-731.

CALZATURIFICIO Rizzi, via Reggio 27, cerca orlatrici scarpe donna esterno. Inutile Presentarsi se non abituate.

CAMERIERA cercasi periodo lungo-estivo libera disposta trasferirsi campagna. Telefonare 650-672. A48921

CAMICERIA cerca apprendista esperienza 14-16 anni. Telefonare 40-535.

CARROZZERIA cerca verniciatore meccanico giornata, Rollino Torinese, telefono 287-022, 222-063. A46206

CARROZZERIA cerca verniciatori, aiuto verniciatori. Telefonare 780-372. Presentarsi via 13 A47541

CASSETTISTI distributori cartoline pubblicitarie preferibilmente pensionati. Scrivere: Swiss School, corso Lodi 55, Milano. 2500

CERCANSI macchinisti maglieria ed apprendisti. Via Revello 14, telef. 253-315.

CERCANSI manovali specializzati e donne subalterne macelleria. Presentarsi Lanzi, Via Torino 2. A46139

CERCANSI operaie per prodotto alimentare in polvere da confezionare in bustine e scatole. Presentarsi corso Giulio Cesare 153. A47793

CERCASI abilitori pallisteami provetti. Telefonare 360-688. A49359

CERCASI abilissima lavoratrice pellicceria manicure. « Vittoria », corso Vittorio Emanuele 104-100 Tel. 511-318.

CERCASI abilissima, mantenere pedicure e apprendista. Telefonare 40-038.

CERCASI apprendista bar. Tel. 651-696.

CERCASI apprendiste camiciaia 14-16 anni. Telefonare 40-539. A45342

CERCASI apprendiste sarte 14-18enni volenterose. Telefonare 684-273.

CERCASI apprendisti, aiutanti pasticcieri, piazza S. Carlo 121. A48102

CERCASI aiuto lavagista. Non presentarsi se non pratico. Corso Savona 18, distributore Agip.

CERCASI aiuto chimico esperto. Telefonare 521-174. A48903

CERCASI brava lavoratrice pellicciaia. Piazza Vittorio Chiesa Salute 6. A48012

CERCASI cameriera tuttofare disposta trasferirsi mare, ottimo trattamento. Telefonare 583-760. A48322

CERCASI cameriera tuttofare massima pers. Sesia, via Barbaroux 28, telefono 43-070. A48605

CERCASI centogi pensionati direzione depositario. Tel. 60-323 A45894

CERCASI donna con civile esperta cucina referenziata. Tel. 883-884.

CERCASI donna volenterosa per trasferta anche vitto alloggio, presentarsi Beghieri, via Reggio 4, Torino. Telef. 20-506.

CERCASI elettricista veramente qualificato automatismi. Tel. 81-584 ore ufficio.

CERCASI falegname 24-35enne con bicicletta libero subito. Tel. 519-124.

CERCASI fanta parrucchiera presentarsi in via Pavia 52. A47809

CERCASI lavoranti aiutanti sarti uomo signorsesi e pantalonisse. Tel. 527-267.

CERCASI lavoranti sarta. Telefonare ai 757-542. A45516

CERCASI manovale robusto preferibilmente giovane per ditta magazzino alimentazione stabile buon trattamento. Scrivere dettagliando: « Pubblicità Stampa 2304 — Torino ». A46585

CERCASI operaio meccanico. Telefonare ore pasti 883-248. A46133

CERCASI parrucchiere signora ottima. Barbadoro. Scrivere con referenze: « Pubblicità Stampa 9417 — Torino ».

CERCASI pensionato per distributore benzina. Telefonare 709-890. A48810

CERCASI pensionato per lavori interno su stabile professionale, libero mattino. Scrivere: « Pubblicità Stampa 8423 — Torino ». A46006

CERCASI quarantenne compagna bambina aiuto, convivenza signora sola parenti lavori domestici. Tel. 686-801 dalle 20 alle 21,30. A45329

CERCASI per officina fabbro carpentiere conoscenza disegno Tel. 732-232, 709-602. A45371

CERCASI persona di servizio ottimo trattamento, alloggio nuovo, due persone sole, Quilia, corso Casale 42.

CERCASI pulitori metalli, via Colombetto 11, Nichelino. Telefonare 620-698 676-391. A48151

CERCASI ragazzi 15-17enni apprendisti bottoni fermodi stabilmente e operatori presso. Telef. 795-569. A48961

CERCASI signorina anche in casi pratica lavoro, casalesa o alpino lungo bar. Presentarsi via S. Donato n. 20, Rosi-Bar. A48672

CERCASI cuoco per ristorante disposto trasferirsi Torinese. Telefonare ore pasti 554-634. A48835

CERCASI tecnico biroliere pratico impianti automatici disposto trasferirsi. Scrivere « Pubblicità Stampa 7172 — Torino ». A46197

CERCASI lucidatore fisso per famiglia 4 persone. Telefonare 581-626.

CERCASI tuttofare fissa signorile mezza giorno settembre referenziata. Telefonare ore pasti 684-473. A48109

CERCASI tuttofare giornata oppure fissa. Telefonare 686-729. A48970

CERCASI tuttofare referenziata fissa o giornata. Buon stipendio. Telef. 581-625.

CERCASI impresa parabolandola a mezzo interrante, paga massima. Tel. 791-211.

CERCASI verniciatori mobili, via Belgrado 7. A48981

CERCHIAMO cerca oppure aiuto-cuoco ed cameriera giugno-settembre. Scrivere: Pensione Glauda, Cesana Torinese.

CERCO fabbri e apprendisti presentarsi via Po 37. Grossi. A48021

CERCO lava piatti e cameriera per ristorante. Telefonare 29-905.

CERCO pensionato con patente per pelato lavoro interno. Telefono 53-477.

CERCO pettinatrice cumulare abile libera subito. Lupanella, piazza Lagrange 2. A44095

CERCO signorina libera impegni 20-30enne bella presenza per galani e bar. Telef. 592-507. A48083

CERCO tuttofare giovane fissa buon stipendio trattamento familiare. Tel. 353 [illegible] 798-602.

CERCHIAMO PRATICISSIMA VENDITA FORMAGGI, RETRIBUZIONE MENSILE 85.000. PRESENTARSI CHERI CHIADO', STAND 65, PIAZZA REPUBBLICA, TETTOIA OROLOGIO.

COMMESSA CERCASI PRATICISSIMA VENDITA FORMAGGI, RETRIBUZIONE MENSILE 85.000. PRESENTARSI CHERI CHIADO', STAND 65, PIAZZA REPUBBLICA, TETTOIA OROLOGIO.

COUTURIER taglio-sposa, cercasi donna intendere. Scrivere: « Pubblicità Stampa 9408 — Torino ». A17929

CUOCA cameriera cercasi signora alberga montagna. Tel. 587-474 ore pasti. A46134

CUOCA o capace cercasi da villeggiatura signora sulla referenze. Tel. 774-125.

CUOCA-O cerca famiglia signorile tre adulti avente altro personale ottimo trattamento stipendio. Telefonare 682-545.

**CUSTODE VILLA IN TORINO CHE ABBIA MEZZA GIORNATA LIBERA, PRATICO ED APPASSIONATO ORTO GIARDINO CERCASI. SCRIVERE ETA' DEI COMPONENTI LA FAMIGLIA, POSTI OCCUPATI A: « PUBBLICITA' STAMPA 322 — TORINO ». 352

DECORATORE cerca apprendisti pratici. Telefonare 738-061 ore pasti.

DOMESTICA intimare cercasi signora Lanzo. Massima retribuzione. Telefonare ore pasti 773-597. A45804

ERANISTI provetti arrisa avvalorare la vostra pratica presentandovi da Colli-Corso Inamanate 29. A48036

ELETTRICISTA a [illegible] la cortina. Telefonare [illegible] 738-644.

ELETTROMECCANICO cercasi da avviare manutenzioni varie officina carri. Rotolini 20. 247

ELETTROTECNICO cercasi per conoscenza saldatura piccoli apparecchi autonomi illuminazione. Indicare riferimenti, competenze. Scrivere: « Pubblicità Stampa 9447 — Torino ».

ESCAVATORISTA pratico Ruston, cercasi da impresa. Telefonare 733-220.

FALEGNAMERIA cerca squadra collaudi per porte parramenti in cantieri. Scrivere: « Pubblicità Stampa 9344 — Torino ». A45387

ESPERTO magazziniere ramo idraulico sanitario cerca importante ditta. Indispensabile conoscenza articoli. Ottimo trattamento. Scrivere: « Pubblicità Stampa 7174 — Torino ». A46157

FAMIGLIA 3 componenti cerca referenziata giornata. Buona retribuzione. Telefonare ore pasti 530-838.

FAMIGLIA 3 persone cerca abile tuttofare fissa, referenziata. Tel. 547-872.

FAMIGLIA 3 persone cerca sicuriere, cuoco fisso, o giornata buon stipendio. Telefonare 520-878. A44238

FATTORINO patente D serio volenteroso cerco piccola industria. Tel. 674-538 ore ufficio.

INDUSTRIA cerca assume operai manovali. Presentarsi ore 10-12 via Nizza 3, Borgo S. Paolo.

INFERMIERA, esperta, diplomata per trattamento in ostetricia, età 25-35, buona impostanza stabilimento torinese per servizio sanitario interno. Inviare curriculum, esperienze, ecc. « Pubblicità Stampa 387 — Torino ». 30609

ISTITUTRICE o maestra sulle 30enne cercasi per sopalce bimbo ritardato, richiedesi spirito sacrificio. Scrivere: Piazza, corso Appio Claudio 1.

LEVIGATORE pavimenti dipendente cercasi. Rivolgersi portineria corso Raffaello 7 bis. A45362

MANOVALI specializzati rivalori per smontaggio manutenzione ed autocarri diesel rubustezza si richiedesi fatica, idonei lavori faticosi, cerca industria torinese. Retribuzione adeguata. Presentarsi via Pinelli 52 ore ufficio, inutile senza requisiti richiesti. A47361

MOBILVETRICA, industria arredamenti metallici cerca abile disegnatore 16-17 anni e operai specializzati. Presentarsi via Nizza 115, Torino. A47491

OFFICINA meccanica cerca apprendisti 15enni. Gmes, via Verolengo 194.

OFFICINA stampaggio gomma cerca apprendisti quindicenni disfassatrici. Telefonare 790-149. A 45815

PANTALONISTE cerca industria abbigliamento. Presentarsi corso Giulio Cesare 18, Giordano. A47500

IMPORTANTE industria confezioni maschili in Milano assumerebbe sarti insuperabile competenza articoli. Ottimo trattamento. Scrivere: « Pubblicità Stampa 7174 — Torino ». A46157

IMPORTANTE industria confezioni maschili in Milano assumerebbe sarti insuperabile competenza articoli. Ottimo trattamento. Scrivere: « Pubblicità Stampa 7174 — Torino ». A46157

FAMIGLIA 3 componenti cerca referenziata e giornata. Buona retribuzione. Telefonare ore pasti 530-838.

FAMIGLIA 3 persone cerca abile tuttofare fissa, referenziata. Tel. 547-872.

FAMIGLIA 3 persone cerca sicuriere, cuoco fisso, o giornata buon stipendio. Telefonare 520-878. A44238

FATTORINO patente D serio volenteroso cerco piccola industria. Tel. 674-538 ore ufficio.

FUOCHISTA pratico linea Hoffmann per laterizi assumiamo. Scrivere oppure presentarsi Fornace di Candiguerio Meccherale (Asti). Telefono 62-126.

**GIARDINIERE ORTOLANO CERCASI PER VILLA IN TORINO, ALLOGGIO PANTALEGNAME POSSIBILE OTTIMA. SCRIVERE ETA' DEI COMPONENTI LA FAMIGLIA, POSTI OCCUPATI A: « PUBBLICITA' STAMPA 371 — TORINO ». 347

GIOVANE distinto, militesente, addetto commesso assuma Cavicchioli elettrodomestici Rotolini 20. 1173

GIOVANI ragazze non Zeroni operatrici alle presse cercasi per industria elettromeccanica. Telefonare 883-458.

GIUSTISTI tintorieri ed guardiani esperti cerca ditta ditta torinese. Scrivere: « Pubblicità Stampa 7181 — Torino ». A45361

**IMPORTANTE INDUSTRIA ASSUME STABILMENTE MURATORI SPECIALIZZATI QUALIFICATI. SCRIVERE: « PUBBLICITA' STAMPA 2327 — TORINO ». A45361

IMPORTANTE industria cerca pallettizzista e fresatore I e II calegoria per lavorazione stampi. Scrivere: « Pubblicità Stampa 7295 — Torino ».

IMPORTANTE industria cerca agricoltore meccanico 1 calegoria. Telefonare 351-344. 189

OFFICINA stampi materie plastiche presso trasferirsi nuovo stabilimento Cascina Vica, assume operai e apprendisti. Telefonare 31-907. A45576

PARRUCCHIERE per signora cerca lavorante appendista. Buona retribuzione. Telefonare 882-923. A45627

PARRUCCHIERE signora cerca ragazza 15enne pratica manicure. Tel. 780-194.

PETTINATRICE cerca giovane appendista o signorile. Telefono 756-638.

PICCOLA famiglia cerca abile cameriera referenziata, massimo stipendio. Telefonare 684-497. A45376

PICCOLA officina attrezzata lavoro seria cerca tornitore, 3ª persona abile. Scrivere: « Pubblicità Stampa 3326 — Torino ». A49363

PROFESSIONISTA cerca domestica ottimo trattamento. Scrivere: « Pubblicità Stampa 3035 — Torino ». A48980

RADIOTECNICO pratico televisione cercasi per negozio. Telefonare 697-550.

RISTORANTE cerca commis pratico servizio tavola. Tel. 621-872

S.A.F.E. SERRATURE GRUGLIASCO CERCA TRADIZIATORI BENESTANTISTI MECCANICI PRIMA CATEGORIA ET COLLAUDATORI PARTICOLARISTI MECCANICI II CATEGORIA PRATICI LAMIERA. PRESENTARSI ORE LAVORO. 412

SIGNORA sistema lavoratrice pensionata cerca donna intelligente volontà 40-45enne. Referenze. Scrivere: « Pubblicità Stampa 2183 — Torino ». A45805

SORELLE cercano istitutore, 40-300. Corsain 40. Provenginio: A47814

STABILIMENTO in Torino cerca lorelisti per stampi e un aggiustatore al banco per stampi. Buon trattamento. Scrivere: « Pubblicità Stampa 2272 — Torino ». A47788

TRAU S.p.A. assume assistente stampista. Ditta moderna retribuzione. Telefonare 797-021. 30234

STABILIMENTO metallurgico Rozzo cerca tornitori, fresatori, rettifilisti, lattonieri, carpentieri saldatori, elettricisti, e apprendisti. Presentarsi Strada Cascinotto 12, tel. 246-420

TORNITORE esperto cercasi, ottima retribuzione. Telefonare 361-544. 198

TORNITORI di calegoria officina meccanica cerca. Telefonare 256-757.

TORNITORI fresatori aggiustatori provetti approvabili verificatore specializzato cerca Marelli via Giulia 44, telefono 695-665. A48574

TIPOGRAFIA cerca lavorante e sistente stenotipo. Telefonare 699-918.

TUTTOFARE abile, pulizia, referenziata lavoratori coll cercano. Ore 8-14 telefonare 655-101. A45967

TUTTOFARE fisso, gites pel ore pasti Telefonare mattinata 521-760.

TUTTOFARE fisso, capace, servizio signorile, ore pasteso ubbile, cercasi. Telefonare 547-755 al mattino fino ore 11.

TUTTOFARE fisso cercasi per signori. Rispondere [illegible] Telefonare 774-943.

TUTTOFARE fisso referenziato 30-35enne cercasi coniugi soli. Telefono 596-002

TUTTOFARE fisso referenziato signorile trasferirsi mesi estivi villeggiatura buon trattamento cercasi. Telefonare mattino 742-537. A47403

TUTTOFARE referenziata fissa pratica cucina altre cercasi 2 persone. Telefonare 42-617. A45720

VANAZZE, Hotel Royal, assume cameriere, cameriera piani, cameriere-cameriera sala, referenziati ottimi.

PIGIONI, AFFIT.
L. 120 per parola

A. INDUSTRIA commerc. accreditata per signora cerca per riorganizzazione quadro vendita piastrelli e accessionari. Riparto lavorazione cotto tetti. Servizio carico Asconi, formulazioni tinture, lucido per rajoli ecc. Gromoni, via Nizza 9. A organizzazione introdotta ramo minuto offresi rappresentanza parbuatrici meccaniche. Scrivere: « Pubblicità Stampa 3215 — Torino ». A46562

AFFERMATISSIMA Fabbrica Impianti Antincendio, cerca produttori ambosessi qualificati, esperi. Provincia massimi direttivo stipendio, provvigioni. Dettagliare Scrivere: « Pubblicità Stampa 5410 — Torino ». A46804

ANONIMA azienda per artigiani forte consumo cerca abili installori con auto visitare clientela provinciale libera. Premessa diaria giornaliera provvigioni premi produzione. Carretta 1460 V, Stp, Genova. 34878

ARTICOLI pubblicitari portaoggetti se altre novità cercansi rappresentanti Piemonte. Articolo Cavaliere (BG).

ASSUMIAMO rappresentanti per Torino e Provincia, solo propria, introdotti abbigliamento, alimentari, vendita prodotti primari. Telefonare 21-060.

AZIENDA lattiera cerca rappresentante introduzione prodotti, maglieria intima zone Emilia-Toscana. Dettagliare referenze, ditta rappresentata. Manoscritti: « Pubblicità Oliva, Sicilia. 34749

CERA Fin. Cetri Viz. G. Garrone e Cia via Assisi 7, Torino, assume per potenziamento quadri, viaggiatori ed agenti esperti rami, automezzo proprio, residenti capoluoghi provinciali: Lombardia, Romagna, Emilia, Liguria, Toscana. Ottimi trattamento economico, possibilità carriera. Offerte manoscritte, riservatissime professionali. A44270

CERCANSI rappresentanti intrinseci casalinghi, drogherie, cartoleria. Presentarsi via Trevale 35, Torino.

CERCASI rappresentante introdotto ramo casalinghi anche Piemonte, vendita caffettiere « Mac Express » e alluminio smaltato, possibilità articoli vari accesso ingr. Richiedonsi referenze. Pubblicman Casella 61, Brescia. 34390

CERCASI vendiamo attrezzature edili elettriche anche automezzo. Scrivere: « Pubblicità Stampa 2300 — Torino ».

DEPOSITO accumulatori introduttori (Piemonte Liguria) assume rappresentanze. Abbiamo. Scrivere: « Pubblicità Stampa 1625 — Torino ». A46018

GRANDE industria internazionale assume ed istruisce giovani dinamici anche primo lavoro, dotati facile parola per vendita articoli successo e brevetto mondiale per Torino, Cuneo, Ivrea, Aosta, forte guadagno, possibilità brillante carriera. Assistiamo ed introduciamo inoltre con nostro personale specializzato. Rimborso spese, assistenza malattia, indicare età, studio, referenze e curriculum a: « Pubblicità Stampa 240 — Torino.

IMPORTANTE industria inchiostri da stampa bitumo cerca per Torino e Piemonte rappresentante addivo serio introduttivo industrie grafiche. Casella 375 A, Stp, Milano. 34794

IMPORTANTE società cerca produttori provata capacità, distinti, collocamento apparecchiature uso industriale. Rispondo, provvigioni, rimborso spese macchina. Telefonare 897-079. A46983

IMPORTANTISSIMA industria alimentare cerca piazzisti per Torino città, stipendio provvigione rimborso macchina. Scrivere: « Pubblicità Stampa 3647 — Torino ». A47129

**INDUSTRIA BOLOGNESE IMPORTANZA NAZIONALE ASSUME AGENTI ORGANIZZATORI CON DOCUMENTATA INTRODUZIONE) LA SPEZIA, MASSA CARRARA, LIVORNO, PISA, PISTOIA, GROSSETO OFFRENDI SERIE POSSIBILITA', INDIRIZZARE DOMANDE MANOSCRITTE A: « PUBBLICITA' STAMPA 2230 — TORINO ».

INDUSTRIA modelli materiali esamina rappresentanti rete nazionale. Scrivere: « Pubblicità Stampa 373 — Torino ».

LABORATORIO confezioni abiti lavoro, cerca rappresentanza. Tel. 876-834.

MACALPSOIO produzione medio fine cerca rappresentante introdotto migliori dettagli Piemonte, Liguria. Indicare rappresentanze massima riservatezza. Casella Pubblicman 420 B, Bologna.

OLEIFICIO Cargilese cerca collaboratori per vendita in Piemonte, Lombardia, Veneto, anche pensionati o persone desiderano occuparsi ore libere, alte provvigioni, rimborso spese. Telefonare 18 — Torino ». 233

PER piccolo capitale cedesi rappresentanza nazionali ed esteri articoli largo consumo [illegible] macchina. Telefonare ore ufficio 40-026.

PRODUTTORE introdotto elettrodomestici sfruttamento brevetto buone condizioni accessi. Telefonare 43-300.

PROPAGANDISTA qualificato anche ragazza specialità medicinali zone ai introdotta cerca industria affiancare per Torino e Piemonte. Inviare curriculum, referenze, preziosi, manoscritti. Assicurasi assoluto riserbo, i collaboratori della ditta sono informati della presente ricerca. Casella 943 A, Stp, Milano.

SERIA ditta cerca abile rappresentante introdotto ramo vendite scaffalature metalliche Piemonte Lombardia Liguria Toscana Lazio. Buone retribuzioni. Massima riservatezza. Scrivere: « Pubblicità Stampa 2258 — Torino ». A46178

(Continua a pag. 14)

ULTIME NOTIZIE

La nazionalizzazione sarebbe attuata con legge delega

Colloqui e polemiche per l'energia elettrica

Secondo informazioni attendibili, Fanfani, Moro e i maggiori esponenti della dc sarebbero sostanzialmente d'accordo sul ricorso alla legge delega e non al decreto catenaccio - Anche le Acli (lavoratori cattolici) favorevoli alla nazionalizzazione

Roma, sabato sera.

Ieri è stato approvato al Senato il primo bilancio di questo esercizio, quello della Difesa. Missini e socialisti si sono astenuti: i primi con hanno votato contro perché Andreotti ha riconfermato la fedeltà alla Nato («nessun problema di maggioranza parlamentare può fare cambiare questa illuminata posizione dell'Italia», ha detto Andreotti) e perché è stato ribadito l'impegno di concedere un assegno vitalizio agli ex combattenti vecchi e poveri; i socialisti, invece, non hanno votato a favore perché non condividono molta parte dell'esposizione del ministro Andreotti (soprattutto, per esempio, la impostazione [illegible] Stati Uniti e Inghilterra considerano i territori alleati alla stessa stregua del proprio territorio anche come difesa nucleare).

Anche alla Camera la discussione sui bilanci finanziari procede abbastanza rapidamente. Ieri si è conclusa la discussione generale. Martedì vi dovrebbero essere le repliche dei ministri e il voto. E qui i socialisti con ogni probabilità voteranno a favore: i problemi della programmazione economica e di tutta la impostazione data dai ministri finanziari ai maggiori problemi del momento [illegible] molto da vicino i socialisti che perciò vorranno sottolineare con un voto favorevole la loro approvazione. Tanto più che lo stesso comunista Amendola, intervenuto ieri nel dibattito, pur fra le molte critiche e riserve sulla politica economica del governo, ha lasciato intendere che, al momento opportuno, i comunisti su determinati problemi («e se il governo avrà il coraggio dalla sua») non gli faranno mancare i loro voti. Evidentemente, da sinistra si vuole assicurare il governo che eventuali riserve di parte della destra democristiana sarebbero colmate dai voti comunisti.

La questione della nazionalizzazione delle fonti di energia continua a essere al centro delle polemiche e delle discussioni. Ormai non c'è dubbio che in casa si farà; si tratta di sapere soltanto quale sarà lo strumento legislativo con cui la nazionalizzazione sarà attuata e quando il provvedimento stesso verrà annunciato. Saragat che sta sostenendo una vigorosa campagna elettorale, parlando ieri a Pisa (che è una dei cinque grandi Comuni dove si voterà il 10 giugno) ha ribadito l'impegno e la necessità della nazionalizzazione, ma non sembra condizionare la sua richiesta al decreto-catenaccio, contrariamente a quanto reclamano e con insistenza i socialisti. L'avocazione alla pubblica proprietà — ha detto Saragat — di servizi che sono tipicamente di carattere pubblico, avocazione contemplata dalla Costituzione in modo chiarissimo ed esplicito per le fonti di energia, è già avvenuta in grandi Paesi moderni come la Gran Bretagna e la Francia. Non si capisce, perciò, perché non si dovrebbe attuare anche in Italia.

Sul problema dei «tempi» e dei «modi», come si è accennato, Saragat appare piuttosto accomodante. «Il problema — ha detto — è all'esame del governo, l'essenziale è che la soluzione sia realizzata, e sia al più presto e soprattutto in sia con modi e mezzi efficienti; ed è su questa triplice esigenza che il psdi ha insistito e insiste».

Intransigenti sul problema del decreto-catenaccio appaiono i socialisti. Riccardo Lombardi ha confermato la necessità del decreto-legge, e ieri un esponente della sinistra del psi, Valori, ha scritto parole grosse. Secondo l'esponente dei «carristi», infatti, qualora non fosse accolto il decreto-legge, «inevitabilmente ciò comporterebbe una modificazione negli atteggiamenti e nei giudizi a suo tempo espressi sulla opportunità di un appoggio esterno all'attuale governo». Il che significa, in parole più semplici, che la sinistra socialista pone il problema politico della maggioranza sulla questione dell'iter legislativo della nazionalizzazione.

Ma forse da questa parte si esagera. Nenni, anche se all'indomani si dovette rimangiare le sue dichiarazioni, disse l'altra settimana alla tv che una legge-delega poteva essere accolta dal psi.

Proprio verso la legge delega sembrano orientarsi Moro ed i maggiori esponenti democristiani. Perché in dc pare ormai decisa alla nazionalizzazione a favore della quale si sono pronunciate anche le Acli, [illegible] l'organizzazione dei lavoratori cattolici. Ieri il segretario del partito democristiano si è lungamente intrattenuto con l'ex ministro Ferrari-Aggradi e con il professor Saraceno, che studiano il problema e successivamente ha avuto a Palazzo Chigi un nuovo e più ampio colloquio con Fanfani appunto su questo che è divenuto il problema di fondo del governo. Secondo attendibili informazioni, Moro ed i maggiori esponenti della dc sarebbero sostanzialmente d'accordo nella scelta della legge delega e nel [illegible] l'annuncio, secondo quanto lo stesso Fanfani comunicò in Parlamento, il 15 giugno, dopo il turno elettorale amministrativo del 10 giugno.

Moro, come sempre, è per una soluzione mediana, che non [illegible] troppo la destra del suo partito, tanto più che contro il decreto-catenaccio potrebbe esservi un ricorso alla Corte costituzionale che, invece di affrettare, finirebbe per ritardare la nazionalizzazione delle fonti di energia.

Ieri a Montecitorio circolavano strane voci, non del tutto inattendibili, secondo cui i deputati della destra socialdemocratica e repubblicana, che fanno capo a Paolo Rossi e a Pacciardi, intenderebbero avviare un'azione comune alla Camera, diversa da quella delle maggioranze dei loro rispettivi partiti. Si tratta comunque di cosa di poco conto e da segnalare a puro titolo indicativo.

Pellecchia

Un quadro per il Papa

Cinquanta pittori hanno partecipato nel paese natale di Giovanni XXIII a un concorso che aveva per tema «Vedute di Sotto il Monte». Il quadro vincitore sarà offerto in omaggio al Pontefice (Telefoto «Ansa»)

Padre Pio festeggiatissimo da una folla di pellegrini

Padre Pio da Pietrelcina, il frate dalle stimmate

Il «frate delle stigmate» ha compiuto ieri settantacinque anni - L'omaggio delle autorità di San Giovanni Rotondo e la visita agli ammalati

BARI, sabato sera.

Una gran folla di pellegrini giunti da ogni parte d'Italia e dall'estero ha festeggiato ieri, a San Giovanni Rotondo, padre Pio nel giorno del suo settantacinquesimo compleanno. Il «frate dalle stigmate» nacque infatti a Pietrelcina il 25 maggio del 1887.

Oltre ai pellegrini hanno reso omaggio a padre Pio le autorità cittadine mentre i medici e tutto il personale della «Casa sollievo della sofferenza». Il frate dopo avere detto la messa mattutina si è recato in visita ai degenti parlando loro la sua parola di conforto.

Nel corso della giornata padre Pio ha confessato i numerosissimi fedeli e benedetto dalla piccola finestra della sua cella la folla assiepatasi per una fiaccolata sul sagrato della chiesa della Madonna delle Grazie.

Da molte ore, caccia infruttuosa

Un ergastolano evade dall'isola di Favignana

La scomparsa del detenuto scoperta ieri sera, al termine dell'orario di lavoro dei carcerati in una falegnameria fuori dello stabilimento di pena

Isola di Favignana, sab. sera.

L'ergastolano Vincenzo Comandé, di 64 anni, è evaso dal penitenziario di Favignana, al largo di Trapani. E' stata organizzata una vasta battuta, alla quale partecipano carabinieri, agenti di custodia e guardie di finanza.

Il Comandé non è nuovo ad imprese del genere: nel 1944, quando doveva scontare soltanto un anno di reclusione, era riuscito a fuggire, rimanendo uccel di bosco per quattro giorni.

L'ergastolano fuggitivo lavorava nell'officina di falegnameria, all'interno di un grande capannone a qualche centinaio di metri dallo stabilimento carcerario, nel rione Piana. Insieme con gli altri detenuti, scortato dagli agenti di custodia, il Comandé era stato accompagnato ieri sul posto di lavoro, come di consueto. All'interno del capannone ha consumato il pranzo. Molte ore dopo però, a tarda sera, quando è stata fatta la rituale conta dei detenuti l'ergastolano non ha risposto all'appello.

A terra, a qualche metro dalla falegnameria, è stata trovata la sua tuta di lavoro. Nella ricerca che si è protratta infruttuosamente per tutta la notte, sono impegnati anche i marinai del semaforo militare di Santa Caterina. Particolarmente sorvegliate sono le coste dell'isola perché si pensa che il Comandé si trovi ancora a Favignana, in attesa di eventuali complici che possano prelevarlo con un natante.

Vincenzo Comandé era stato condannato all'ergastolo dalla Corte d'Assise di Palermo nel 1957, insieme a Salvatore Guardia di Mezzojuso e Ignazio La Mantia di San Giuseppe Jato. Il Comandé, originario di San Giuseppe Jato (Palermo) venne ritenuto responsabile insieme agli altri due, di omicidio aggravato a scopo di rapina. I fatti risalgono alla sera del 28 agosto 1957. Il gioielliere Giovanni Guarino stava rincasando a Monreale in compagnia della moglie, quando venne aggredito da tre persone che tentarono di sottrargli una borsa di pelle contenente denaro e preziosi per un valore di circa due milioni. Alla pronta reazione dell'aggredito, i tre rapinatori estrassero le pistole e fecero fuoco contro la coppia. La moglie dell'orafice restò illesa mentre il Guarino, raggiunto al torace, rimase gravemente ferito e morì qualche giorno dopo il suo ricovero in ospedale.

In un prato presso Milano

Drammatico duello rusticano interrotto dai carabinieri

Milano, sabato sera.

L'intervento dei carabinieri ha posto fine ad un duello rusticano che si svolgeva in un prato di Cinisello Balsamo, quando uno dei due contendenti era già stato ferito da alcune coltellate. Sono stati arrestati e trasferiti alle carceri di Monza il feritore, Giuseppe Olivieri, di 34 anni, di Riesi (Reggio Calabria) e i due suoi «padrini» Benito Franco, di 26 anni, di Scandali (Catanzaro), e Vincenzo La Monica, di Mazzarino (Caltanissetta), mentre il ferito, Angelo De Simone, di 24 anni, da Mazzarino, è stato portato, pure in stato di arresto, nell'infermeria del carcere di San Vittore, dove è stato giudicato guaribile in una ventina di giorni per ferita di coltello alle mani, al viso ed alla schiena. Il duello era stato originato da «motivi d'onore».

GIULIO DE BENEDETTI
DIRETTORE RESPONSABILE
EDITRICE LA STAMPA

Il 25 maggio spirava serenamente munita dei conforti religiosi

Maria Allione v. Lucentina

Ne danno il doloroso annuncio i figli Dario, Ines, Ettore con il genero Giacomo Allione i nipoti Riccardo e Davide e parenti tutti. I funerali avranno luogo domenica 27 maggio 1962 alle ore 10,15 con partenza dall'ospedale Martini nuovo. — Torino, 26 maggio 1962.

Una nuova mossa degli avvocati difensori

«Ponti e la Loren non possono essere processati per bigamia»

Furono rinviati a giudizio perché la procura per il matrimonio in Messico fu eseguita in Italia - Ma i loro patroni sostengono l'esistenza di altre due procure ottenute in Svizzera: quale servì per le nozze a Ciudad Juarez?

Roma, sabato sera.

L'azione penale per bigamia contro Carlo Ponti e Sophia Loren è stata definita «improcedibile» in una memoria degli avvocati prof. Giuliano Vassalli e Mario Ardito, difensori della coppia. Nel documento sono anticipate le conclusioni che la difesa dei produttore e dell'attrice esporrà all'udienza collegiale del 7 dicembre prossimo.

Assistito — rilevano i legali — [illegible] richiesta di procedimento per bigamia è stato avanzato dal Ministero di Grazia e Giustizia in relazione al matrimonio celebrato a Ciudad Juarez (Messico) fra i procuratori di Carlo Ponti e Sophia Loren, così come prescritto per i delitti commessi dal cittadino italiano all'estero.

Né è stata presentata alcuna «istanza di punizione» dalla signora Giuliana Fiastri, moglie di Carlo Ponti, la quale — al contrario — afferma di non essersi mai doluta del comportamento del marito ed aggiunge che questi ha sempre mantenuto fede agli impegni assunti con l'atto di separazione consensuale. La signora Fiastri, anzi, delle anche il consenso al divorzio [illegible] Ponti, pronunciato nel Messico.

L'azione per bigamia contro Ponti e la Loren fu inoltrata — ricordano gli avvocati Vassalli e Ardito — perché la procura a contrarre matrimonio fu conferita dai produttore e dall'attrice dinanzi al [illegible] Pierantoni, in Roma, il 18 luglio 1957. Per questo l'autorità giudiziaria ha ritenuto di poter sostenere che Roma costituisca il «locus commissi delicti» (il luogo dove fu commesso il reato) e, quindi, esistesse un valido presupposto per l'imputazione dell'azione giudiziaria.

Ma — eccepiscono i difensori — non esiste alcuna prova che il matrimonio contratto nel Messico da Carlo Ponti e Sophia Loren fosse stato celebrato in Roma, ed in virtù della procura rilasciata dal notaio Pierantoni, in Roma. Infatti mistono altre due procure conferite da Carlo Ponti (a Svizzera, identiche all'attribuzione dei poteri di rappresentanza ai procuratori della coppia, Carlo Ponti, del conte suo, non risulta quale delle tre procure (quella di Roma e le due svizzere) fosse stata a base del matrimonio celebrato a Ciudad Juarez.

Il P. M. — sostengono quindi gli avvocati Vassalli e Ardito — è partito da un equivoco, impostando l'azione penale. Infatti non è possibile provare che il matrimonio Ponti-Loren sia stato celebrato in base alla procura conferita a Roma. Bastano questi argomenti, secondo i difensori, ad eccepire l'improcedibilità della azione per bigamia contro Carlo Ponti e Sophia Loren. Ma i legali vanno oltre con alcune altre considerazioni ed aggiungono che nessuna delle tre procure in questione è mai stata acquisita agli atti della causa. Di questi documenti esistono soltanto alcune copie informi, il che pone in serio dubbio la regolarità del rinvio a giudizio della coppia.

Infine gli avvocati Vassalli e Ardito adducono un ulteriore argomento, a sostegno della loro difesa. Anche ammettendo per ipotesi che le procure siano valide e che siano acquisite agli atti processuali, mai potrebbe sostenersi che il delitto di bigamia sia stato consumato in Italia. «Pretendere di incriminare ai sensi e per gli effetti dell'art. 6, cap. V, del Codice Penale persone che nel territorio dello Stato compiono soltanto una attività preparatoria, significa trasgredire i limiti del principio di territorialità della legge penale, sancito dal 1° comma dello stesso articolo».

Per il resto, gli avvocati Vassalli ed Ardito si riportano agli argomenti già prospettati al giudice nel corso della causa: l'impossibilità di procedere per bigamia in relazione ad un secondo matrimonio non trascritto «non trascrivibile nei registri dello Stato civile italiano; l'inidoneità del matrimonio contratto nel Messico a conseguire effetti civili secondo la legge italiana; la inesistenza del secondo matrimonio; l'impossibilità di considerare il supposto rilascio di procura «ad nubendum» in territorio italiano come parte dell'azione costitutiva del delitto di bigamia.

Incidente ferroviario senza vittime presso Busto

Milano, sabato sera.

Un incidente ferroviario, fortunatamente risoltosi senza conseguenze per i viaggiatori, è accaduto questa mattina all'ingresso della stazione di Castellanza, delle Ferrovie Nord. L'asse posteriore dell'ultima carrozza del treno 1307 Milano-Novara è uscito dai binari mentre il convoglio entrava in stazione. Data la velocità ormai ridotta, il macchinista ha potuto fermare immediatamente il convoglio.

I viaggiatori sono stati quindi fatti trasbordare su autobus, che li hanno trasportati alla stazione di Busto Arsizio, da dove hanno potuto proseguire il viaggio su un altro treno.

Segni inaugura a Napoli un bacino galleggiante

Napoli, sabato sera.

Il Presidente della Repubblica Antonio Segni è giunto a Napoli in aereo proveniente da Roma, all'aeroporto di Capodichino, dove l'aereo presidenziale è atterrato alle 20,48. Il Capo dello Stato è stato ricevuto dal presidente del Consiglio Fanfani, dal prefetto Menna, dal gen. Magliarelli, comandante del presidio napoletano e dell'Accademia di Nisida, dal questore Cappelli e da altre autorità.

Subito dopo l'arrivo a Capodichino, il presidente Segni ha proseguito il viaggio in automobile diretto al porto, dove ha inaugurato successivamente il nuovo bacino galleggiante.

Una bella sedicenne assalita e deturpata da un cane a Roma

Roma, sabato sera.

Una bella ragazza di sedici anni, Donatella Capra, ha avuto il volto deturpato da un feroce cane lupo che questa mattina le si è avventato contro mordendole ripetutamente. La ragazza, abitante in via della Pineta Sacchetti, si era recata nei prassi della sua abitazione per fare delle compere in un negozio, quando è stata assalita dal cane lupo che l'ha graffiata dopo averla morsa al volto ed al collo. Alcune persone, accorse, sono riuscite a sottrarre la giovane alla presa del cane.

L'eccezionale intervento chirurgico a Boston

E' stato ricucito in sei ore il braccio al piccolo Knowles

Le condizioni del ragazzo permangono gravi - La perfetta riuscita dell'operazione potrà essere constatata solo fra sei settimane - Ma passeranno almeno tre anni prima che l'arto funzioni di nuovo

Nostro servizio particolare

Boston, sabato sera.

In una stanza d'ospedale perfettamente asettica — o almeno tanto perfettamente asettica quanto consentono le moderne tecniche — il dodicenne Everett Knowles giace completamente solo. Immerso nel sonno «artificiale» e immobilizzato al letto da accorti bendaggi, il ragazzo viene nutrito mediante una sonda. Solo così, nella più assoluta assenza di movimento il più possibile immobile, egli potrà forse un giorno guarire completamente: forse potrà ancora servirsi, entro tre anni, del braccio che — staccatogli di netto da un treno — gli è stato nuovamente «cucito» alla spalla con una ardita operazione durata più di sei ore.

Il dottor Robert Shaw, dell'ospedale generale di Massachusetts, che ha diretto il difficile ed inconsueto intervento operatorio, ha dichiarato che ci vorranno dalle quattro alle sei settimane per sapere se Everett avrà evitato infezioni o complicazioni secondarie e se i tessuti del braccio si saranno rifusi con quelli della spalla.

«Nel corso del lungo intervento — ha detto il dottor Shaw — ci siamo limitati a suturare il braccio alla spalla, collegando naturalmente le vene, l'arteria e i vasi sanguigni. Subito dopo l'operazione abbiamo riscontrato che il sangue affluiva di nuovo regolarmente fino alla mano, infatti abbiamo avvertito il battito dell'arteria radiale.

Fra un mese o un mese e mezzo i medici potranno prendere in considerazione quanto resta ancora da fare: innesti di pelle [illegible] dopo aver proceduto al collegamento dei nervi che provvedono ai movimenti del braccio, della mano e delle dita. Successivamente verrà attuata una adeguata fisioterapia per «rigenerare i nervi» ma ci vorranno due o tre anni perché, se tutto sarà andato bene, la scienza medica possa annoverare una nuova vittoria.

Mai fino ad ora — per quel che si sa — chirurghi di un qualsiasi paese sono riusciti a ricucire al suo posto un arto del corpo umano. Due anni or sono in un ospedale americano di provincia un gruppo di medici riuscì a ricucire la gamba di un operaio ed a ristabilire quasi completamente le funzioni dell'arto. Ma in quella circostanza non si trattava di un arto completamente tranciato via dal resto del corpo: le gambe infatti era rimasta attaccata alla coscia con un «ponte» di tessuto muscolare e di epidermide.

Il dodicenne Everett Knowles, invece, aveva subito l'amputazione accidentale pressoché totale del braccio destro. Il ragazzo stava attraversando i binari della ferrovia quando è stato investito da un convoglio. Caduto vicino alle rotaie, Everett Knowles ha salvato la vita e il è ritrovato in piedi stringendo con la mano sinistra il braccio quasi completamente staccato dalla spalla destra. Il dottor Shaw ha dichiarato: «Erano anni che i miei collaboratori ed io aravamo pronti ad un intervento del genere. Avevamo studiato ogni difficoltà, previsto ogni particolare della tecnica operatoria, considerata ogni possibile complicazione e preparato mezzi e metodi per prevenirla».

Nonostante tale accurata preparazione, i chirurghi hanno impiegato più di sei ore per ricucire il braccio del ragazzo. Dal momento del grave incidente all'inizio dell'intervento erano trascorsi solo quarantasei minuti.

Le condizioni generali del paziente appaiono soddisfacenti, ma naturalmente il trauma è stato così grave che la prognosi rimane riservatissima e tale rimarrà per parecchi giorni.

Fra l'altro, anche se il chirurgo evita di dirlo, tutto è pronto in una sala operatoria per eseguire nuovamente il braccio del ragazzo nel caso si sviluppassero complicazioni che mettessero a rischio la vita del paziente.

Natale Sylvester

Una singara nubile a Genova

Di sei figlie avute ne ha denunciata una sola

Non sapeva che i neonati vanno iscritti alla anagrafe - L'insolito caso scoperto dopo il ricovero per una caduta di una figliola della girovaga

Genova, sabato sera.

(s.) Anna Salnovich, una singara trentottenne nubile, nativa di Fiume, che gira per Genova vendendo lacci per scarpe, ha messo al mondo in una quindicina di anni ben sei figliole e solo una è stata denunciata allo stato civile. Tutte le altre «non esistono».

L'insolito caso è stato scoperto allorché una ragazza di circa dodici anni è stata ricoverata giorni fa all'ospedale di Sampierdarena. La giovanetta, in stato interessante, era caduta da un muricciolo, producendosi lesioni che avevano originato un aborto, per cui si era reso necessario l'intervento dei sanitari.

All'ospedale la ragazza, interrogata, cominciava con l'assumere di chiamarsi Lucia e basta, di avere dodici o tredici anni, secondo quanto le aveva detto qualche volta la madre, di vivere sul greto del Polcevera in un carrozzone di zingari privo di ruote.

Queste frammentarie informazioni venivano comunicate al commissariato di Cornigliano e gli agenti interrogavano la madre della bambina, ottenendo però risposte alquanto evasive. Secondo la donna, che ha asserito di non conoscere il nome di nessuno dei padri delle sue creature, una delle sue figliole, appunto quella ricoverata all'ospedale, sarebbe nata una dozzina di anni fa alla periferia di Milano. La Salnovich sulla prima assertiva anni di avere ottemperato alle formalità di legge recandosi a denunciare la nascita di Lucia in un ufficio alla periferia di Milano. Le altre figliole le sarebbero nate una ad Imola, due a Pontedera, uno a Sant'Angelo Lodigiano e la sesta, quella effettivamente denunciata allo stato civile, in un paese dell'Istria.

La polizia provvederà a fare ricerche presso l'anagrafe di Milano oltre che ad Imola, Pontedera e Sant'Angelo Lodigiano, ricevendo da tutti i Comuni interpellati risposta negativa. La singara, messa di fronte all'evidenza della sua bugia, ha finito per ammettere di non aver mai provveduto ad iscrivere le figliole all'anagrafe, asserendo di non avere mai saputo che fosse una cosa obbligatoria.

La Salnovich è stata denunciata per «soppressione di stato», cioè per mancata denuncia di nascita allo stato civile, e per non avere ottemperato all'obbligo di far frequentare le scuole elementari alle sue figliole.

Borseggiato di 4 milioni su un tram a Milano

Milano, sabato sera.

Il settantanovenne Ferdinando Beretta, residente in via dei Gelsomini 1, è rimasto vittima di un borseggio mentre si trovava su un tram, nel tratto fra piazza Cavour e piazza della Repubblica. Nel portafogli rubatogli, il signor Beretta aveva due assegni, uno per il valore di 4 milioni e 225 mila lire e un altro di 100 mila lire. Il Beretta ha denunciato il furto al commissariato Garibaldi.

Continuano le trattative fra i sindacati ed il Ministero

Entro oggi i ferrovieri decidono se scioperare da lunedì a martedì

Roma, sabato sera.

Nonostante la proclamazione dello sciopero dalle ore 20 di lunedì alla stessa ora del giorno successivo indetto dai ferrovieri, sono proseguiti i contatti e le trattative tra i rappresentanti sindacali e il ministro dei Trasporti on. Mattarella. La giornata odierna sarà decisiva per la conferma della proclamata fermata dei treni per 24 ore o per la temporanea sospensione dell'agitazione. Infatti, stanotte, i sindacati hanno avanzato una proposta per poter trovare nei prossimi [illegible] un punto d'incontro.

L'amministrazione ferroviaria — affermano i sindacati — dovrebbe corrispondere al personale una somma «una tantum» di discreta consistenza, tale da superare uno dei punti controversi: quello della decorrenza dei richiesti aumenti di stipendio che i sindacati vorrebbero dal primo luglio prossimo e l'amministrazione propone invece dal gennaio 1963.

Nel caso il ministro respingesse anche questa proposta sarà attuato il proclamato sciopero di 24 ore che si preannuncia massiccio avendo aderito tutti e tre i sindacati nazionali (Cisl, Cgil e Uil) e ieri anche il sindacato di categoria dei macchinisti, aiuto macchinisti e capo deposito (Smia).

Tra le altre agitazioni, conclusa questa mattina lo sciopero degli insegnanti, vi è da segnalare l'astensione dal lavoro per lunedì e martedì di circa due milioni di braccianti e salariati agricoli. L'agitazione è stata indetta dalle tre confederazioni per alcune rivendicazioni contrattuali.

GALLERIA D'ARTE CODEBÒ
SUCCURSALE
Via Po 4 - Telefono 519-116 - Torino
VENDITA ALL'ASTA
Oggi pomeriggio alle ore 16,30 ultima tornata di asta. Oltre al catalogo molto importante di voci, diversi altri oggetti di antiquariato pervenuti alla Galleria in questi ultimi giorni saranno offerti al pubblico al prezzo di assoluta convenienza.
In mattinata esposizione.

CAFFA

Profumi - Attrezz. per parrucchieri
SCUOLA acconciatori
Sono aperte le iscrizioni al nuovo corso accelerato di acconciatori dal 16-5 in poi
Via G. Giolitti, 5 - Telefono 44-152

Forte della sua tradizione la sanfer
VIA P. MICCA 4, ANGOLO VIA XX SETTEMBRE
VIA ROMA 165, ANGOLO PIAZZA CARLO FELICE
VIA DI NANNI 96 - TORINO
è sempre la grande specializzata in
COSTUMI BAGNO
per donna, uomo, giovanotti e bambini
Tutte le grandi marche, tutti i modelli, i prezzi per tutte le esigenze.

mamma mia... è un ATLANTIC
direte anche voi vedendo i nuovi frigoriferi ATLANTIC

ANNUNCI ECONOMICI

PIZZERIE, MAPPE. L. 130 per parola

(Continua da pag. 13)

RAPPRESENTANTE cerca rappresentanza o deposito per Toscana. Tel. 480-737.
SOCIETA' importante internazionale assume ad elementi da inquadrare propria organizzazione, dopo breve periodo di tirocinio. Richiedonsi: età 30-35 anni, presenza, dinamismo, moralità ineccepibile, liberi da impegni. Offronsi: possibilità brillante carriera, stipendio, provvigioni, rimborso spese ai prestazione legge. Scrivere: « Pubblicità Stampa 348 — Torino ». 317
STABILIMENTO metallurgico affiderebbe rappresentanze regionali Italia di contenitori metallici ed arredamenti industriali. Scrivere: « Pubblicità Stampa 7199 — Torino ». A46755
VENTIDUENNE bella presenza cerca serie rappresentanza. Scrivere: « Pubblicità Stampa 2203 — Torino ». A46685
VIAGGIATORE Piemonte Liguria cerca mobilieri-arredamenti, concessa zona. Scrivere: « Pubblicità Stampa 2218 — Torino ». A46665
VIAGGIATORI intermedi settore alimentare, drogherie, Torino città e provincia, importante industria produce largo consumo, assume stipendio 1 cat., rimborso spese, premi vendita, min. indirizzare curriculum dettagliando posti occupati, referenze. Massima riservatezza. Scrivere a Pubblicità Stampa 7173 — Torino. A46164

ISTRUZIONI L. 150 per parola

A.A. VIGORAMA, ex Istituto e ex Ente Vigilanza, investigazioni, informazioni private, prematrimoniali, matrimoniali, sorveglianze ovunque. Via Vittorio Amedeo II n. 21, telefono 44-718 Torino.
A. ACCERTAMENTI indagini investigazioni prematrimoniali, informazioni. Sorveglianza. Via Quinto 20, telefoni 682-210, 682-878. 126
ABBIATE presenta Istituto Internazionale informazioni private, prematrimoniali, accertamenti. Pellanzi, telefono 878-105. Accademia Albertina 1. 7196
ACCERTAMENTI accurati, indagini, informazioni ovunque. Mondini, Carour 8, telefono 521-181. 908
ACCERTAMENTI indagini, sorveglianze, informazioni private. « Ispol », Via Santa Cristina 11, telefono 687-574.
DITTACHI dall'Ordine dal 1879. Agenzia Doria 8, telefono 41-300, 521-549, 524-374; indagini prematrimoniali, private, commerciali, controlli. 198
INFORMITALIA, Istituto nazionale informazioni, controlli, indagini industriali. Sede autorizz. Santa Teresa 10, telefono 513-024. 20697

IGIENE E TERAPIA L. 150 per parola

ESTETISTA diplomata massaggi viso corpo. Telef. 663-497. A46726
MASSAGGIATORE, massaggiatrice praticanti massaggi corpo, viso, dimagranti, circolatori, rassodanti, bagni. Telefono 788-918 A44212

AUTOMOBILI L. 150 per parola

A.A.A.A. SOFIT, Guarini 4, telefono 813-570, autoavviamenti, anticipazioni calcestruzzo. 1313
A.A.A. AUTOSOVVENZIONI FIDOTEX, PIAZZA STATUTO 24, TEL. 655-800, 655-903; VIA SALUZZO 1, TEL. 687-855. FINANZIAMENTI IMMEDIATI PIU' CONVENIENTI, MASSIME VALUTAZIONI ANCHE SU AUTOMEZZI IPOTECATI CONSEGNE TARGATI. 124
A.A.A. AUTOSOVVENZIONI immediata a condizioni vantaggiosissime. Ditta, via Mercanti 12, telefono 40-878 1199
A cerco occasione piccola realista. Telefonare 35-309. A47082
ABARTH 850 similare vendo. Telefonare 850-709. A47237
ABBIAMO Appia 3ª Appia coupé, Via Giulietta normali. Tre spider recentissime, Mercedes 220 S, DKW 1000, Karmann Ghia 1500, 1100 export. 750 Vignale, 600 Jolly. Autosalone Porta Nuova Volta 8. Tel. 46-681.
ABBIAMO assortimento auto 1300, 103 familiare, 600 multipla, 103, 600, 500, Bianchine, camet, televisori 18 mod. Autosalone Vinzaglio 5. 28
ACCORCIANO rapidamente anticipi prestiti su stipendi. Also, piazza Statuto n. 1 p., telefono 521-281. 23556
AFFARONE 600 Multipla 1960, 310.000 occasione 500, 500 Telefonare 486-406.
AFFIDATECI vendita automezzi. Garanzie massimo controlli Corso Peschiera 67 Telefonare 46-697 1079
ALFA 1900-1955, 48.000 km. originali, privato vende. Telefono 737-598.
ALL'AUTOSALONE « Aluminium » Pettarera 6. Tel. 851-501, 2000 nuova. Innocenti spider nuova Florida, Appia 56, 1300, 103, 600, 500 fuoriserie, 2100 marengo, Giuliette normali, Spider, Panhard ligne, BMW coupé, 4615 furgone. **ALOSSA**, Lagrange 13, tel. 538-652. Spider 1300, assortimento 100 speciali, tutte 58, 500, 600, Appia 3ª, Fiambi, rateazioni. 850
APPIA, Flavia, Fiammetta, concessie ordinaria, permuta, valezza commissionaria Lancia Fraisaldi, corso Unione Sovietica 12, telefono 593-182. 975
APPIA III serie '61, Appia II serie '59, Appia Vignale lusso, Giulietta sprint '60, 750 coupé Viotti, 2500 spider Innocenti, vastissimo assortimento 500, 600 Corso Palestro 4 bis. 202
APPIA 1 serie guida destra ultima vettura vendesi 390.000. Telefonare ore ufficio 881-628. 21744
APPIA 6 mesi azienda, dipendente vende Telefonare 775-124. A47374
APPIA II serie eccezionale stato d'uso unico proprietario vendo privato Telefonare 781-234. A44253
APPIA commerciale dipendente vende. Tel. 566-821. A45076
APPIA privato vende Telefono 43-859 ore 18-21. A46114
ARDEA 1952 bellissima privato vende a privato. Telefonare 484-732.
AURELIA B 20, 5 12 54, 55, 56, 58 n 31, vendo cambio, corso Peschiera 341. 85
AUSTIN A 40 cambiata, mod 6 cavalli perfetta vendo L. 910.000. Telefonare 340-583. A46228
AUSTIN Healey ditta 3000 spider e Austin 1500 peligrali. Premia carburo. Via Aurelio Saffi 34, telef. 753-929, Antonino. 787
AUTOAGENZIA Usati, Balbino 118, telefono 690-621. Compra vendita autoveicoli nuovi, assortimento accessorio, massima garanzia. 58
AUTOCARRI AUTOVETTURE IN ACQUISTO O PROPRIETA' FINANZIAMO CONVENIENTEMENTE CONTATTO CORRISPONDENZA. GIULIO CESARE 230, TEL. 231-808 E 20-808.
AUTOCARRI 682 N2 ribaltabile, 682 ribaltabile, Tigrotto, Leoncino, 616 vendo. Fiorito, Corso Traiano 179. Telefonare 661-470. A44511
AUTOCARRO Benz 1000 portata q.li 25 attrezzato per trasporto mobili, munito di garanzia, vera occasione vendo Commissionaria Fraisaldi, corso Unione Sovietica 12. Telef. 593-182.
AUTOMOBILISTI, la Fiat finanzia acquisti automezzi, convenientissimi pagamenti rateali, costo globale, lunga rateazione, pagamento compatibile. Prezzo eccezionale. Andrea Doria 13, tel. 521-613, 513-172. 403
AUTOMOBILISTI rapidità e regolità ed garanzia in giornata presso la carrozzeria Accudi Biagio e C., via Nizza 82, telefono 888-961, che offre la consulenza assicurativa gratuita.
AUTOMOBILISTI, prima di comperare, vendere, visitate l'autosalone via Nizza 46, si convincerete. 6230
AUTOMOBILISTI riparazioni rapida garantite. Officina specializzata: freni, ammortizzatori, sterzo, convergenza ruote. Verifiche gratuite. Falam, via Tiziano 17 angolo via Nizza. Tel. 687-900.
AUTONOLEGGIO Autogiacosa sempre assistita 600 D, 600 D, 1100 export. Telefonare 687-514. 1316
AUTONOLEGGIO Duchessa Jolanda 22, telefono 772-885: 1600, 1100 E, 600, multiple, 500. 1136
AUTONOLEGGIARMO prezzi ribassati: 2100, 1200, 1200, 1300, 600, con sempre senza autista. Lancia, Madama Cristina 50, telefono 651-644, 652-800.
AUTONOLEGGIAMO al « Moderno » nuova 1300, 1100 E, 600 D, 500 D. Telefonare 276-931. 283
AUTONOLEGGIAMO nuova 500, 600, 1100, 1200, 1300 Mignon, tel. 89-594.
AUTONOLEGGIO S. Ambrogio nuova autista: 103, 600, 500. Telefon. 780-401.
AUTORAPETTI consegna in pochi giorni l'autovettura nuova. Francesco d'Assisi 23, telefono 537-870. 243
AUTORAPETTI svolge vostra disposizione 500, 600, 850 multipla, 1100, 1100 familiare, Giulietta 1962, furgoni autocarro su telaio 600 T nuovi, consegna immediata 350.000, permuta inoltre rateazioni. Francesco d'Assisi 23.
AUTORIMESSA stalle nuove 500, 600, 1100, 103, 1100 familiare, 850 multipla, 600 belvedere, permutasi con vetture o moto, facilitazioni pagamento. Telefonare 687-514. 20
AUTOSALONE, Brescia 18, tel. 20-505, cerco ed usato di ogni tipo, serietà, facilitazioni, sollecito sopraluogo. 70
AUTOSALONE Garosio, Silvio Pellico 9, compra-vendita auto 0 mesi, permute rateazioni. Telefonare 60-094.
AUTOSALONE Moretti Rodeo con permute rateazioni disponiamo Giulietta Ti '63 elaborato Cosmaro, Appia 1-11-61 serie, familiari, primini, diverse 1100-103 600, 500, belvedere. Corso Palermo 85. Telefonare 233-082. 228
AUTOSALONE « Trastevere » Roma 232 bis, tel. 42 885: Giardinetta, Flaminia Farina, Volkswagen, Appia, Giulietta, normali, T.I., sprint, Spider, Regalo, 1900 Super 1961 Giardiniera, 600, 103, familiare, 1500, 1900, 2100, Canoni, rateazioni. 1140
B 20 '59 ultime condizioni privato vende. Telefonare 631-343. A47196
BELLA 600 D come nuova 925.000 vende privato, facilitazioni. Tel. 374-453.
BELLISSIMA 600 '57 perfetta vende causa partenza. Telefonare 596-772.
BEPI KOELLIKER AGENTE JAGUAR, DAIMLER, HILLMAN NUOVO MODELLO CON CAMBIO CLOCHE E AUTOMATICO, PROVE, PERMUTAZIONI, PERMUTE, RAPIDA CONSEGNA. CORSO RAFFAELLO 2. 20604
BEPI Koelliker. Assortimento nazionale e straniero vetture usate Jaguar S-4, Sunbeam, Hillman, Lloyd 600, Alfa 1900 super. Tutte in perfette condizioni. Corso Raffaello 2, telef. 685-101. 20604
BIANCHINA panoramica 1 anno vendesi. Telef. 732-812. A46969
BIANCHINA panoramica vendo. Telefonare 876-297 orario negozio.
BIANCHINA panoramica spider 1300, 500, 600, 103, autoscuola Rivoco, Fr 61. **BMW** 700 ultima classe nei modelli berlina L.S. coupé, sport, iniezione elettr., ogni ricambio. Concessionaria Rivoco, Ciriè 54. 455
BUONISSIMI prezzi vogliamo 1400, 1100 E, impalloni, Ardea, Aurelia, furgoncini, motococcolo, Bonnaire 20.
CAMBIEREI magnifica Citroen DS 1959 nera argento con auto media nazionale, differenza contanti. Telefono 367-180, Simona 24678
CAMIONCINO DORIASCO 600 T, PORTATA KG. 535 C.A. L. 870.000. CONSEGNE GARANTITE. DIMOSTRAZIONE, RATEAZIONI. CORSO S. MAURIZIO 8. TELEFONARE 882-446. 1151
CAMIONISTI per autodarri Lancia nuovi e usati, rivolgetevi alla Commissionaria Fraisaldi, corso Unione Sovietica 12, telefono 593-182, Torino.
CAMIONISTI vende autocarri variamente muniti, 682 N3 2 assi, 682 N2, 682 S, 650, 672, 666, 642 N2, 642 N, 638, 615, Leoncino B, Super Katana cisterna, Super Taurus lungo 60 ql., Super Taurus Tigrotti, Leoncini. Alfa 900, 450, 420, Bianchi Viaggiatori, Ansaldo. Metodo mensili e ribaltabili rimorchi 2 assi e 3 assi per 642, pala 917 Ruston 10, Jacino Brunori. Carcare, tel. 661-479, corso Roma 48 (Borgo San Pietro), Torino. 5
CARROZZERIA Capra, via Saluzzo 17, riparo, revisione autovetture. Telefono 390-672 207
CASA delle marmitte. Installazioni, sistemazioni qualsiasi vettura. Servizio Abarth. Antonio Cecchi 57, tel. 259-551.
CAUSA bisogno vendo Aurora 500 '59, Telefonare 795-600. A46845
CAUSA militare vendo Fiat 1400 motore L. 135.000 trattabile. Via Aosta 32.
COMPRO CONTANTI QUALUNQUE AUTOMOBILE PERMUTO, PRENOTABILMI CONSEGNE SUBITO. VIGONE 44.
COMPRO contanti autovetture recenti pagamento massimo, Nizza 136, Tel. 690-136
COMPRO go-kart recente. Telefonare 300-736 preferibilmente. A46139
CONSUL Ford 1700 perfetta vendo vantaggioso rateizzo ATAUTO, 6 Maurizio IK telefono 882-446 711
COTTINO DOMMISSIONARIA ALFA ROMEO E RENAULT. PROVE, PRENOTAZIONI, FACILITAZIONI PAGAMENTO, RAPIDA CONSEGNA. CORSO GIULIO CESARE 213, VIA FABRO 16.
DA Rivoira Peugeot vinte automezzi ad esteri sulle pari 51 Nuovo e 615. Permessi tutti i tipi Tel 611 858.
DA privato a privato vendesi 1100-103 Km 37 000 unico proprietario. Telefonare 556-286 A45953
DAUPHINE marzo '61 libera giugno perfetta, vendo. Telef 781-253 ore pasti.
DAUPHINE 1960, come nuova privato vende. Via Moffi 30. 383
DIPENDENTE statale valendo vende vettura 500 D. Tel. ore pasti 663-194
FAMILIARE '60, unico proprietario vende, permuta con furgoncino. Tel. 221-709.
FIAT SAICAR COMMISSIONARIA, CORSO UNIONE SOVIETICA 21, VASTO ASSORTIMENTO 500 C BELVEDERE, NUOVE 500, 600, 1100 EXPORT, SPECIAL, 1200, 1400 B, 1500, 2100, AUTOCARRI. MASSIME RATEAZIONI, ASSISTENZA. 1260
FIAT-SAVA commissionaria v. Nizza 30, telefoni 652-662, 652-663. Ritira mercato centrale, autovetture nuove e usate, esposizione permanente autovetture serie, fornisce, Diesel autocarri portanti e ribaltabili, grandi, small e piccoli. Canoni, rateazioni fino 18 mesi. 154
FIAT 500 '58, '59, '61, 103 '57, '61, **MERCEDES 300 SL, GIULIETTA TI '62. ALL'AUTOSALONE 10.000, GIULIO CESARE 230, TEL. 231-808 E 20-808.**
FIAT 642 N 6 portata 90 q.li 642 N super Taurus Tricamion del '61. Ribaltabili e normali, Esatan 112 serie ribaltabile vendo rateale. Tel. 274-500.
FIAT 600 D 6 mesi vendesi. Telefonare ore pasti 333-875. A46068
FIAT 1200 berlina azzurra perfetta vendo, Telefonare 521-415 pasti.
FIAT 1200 ultime condizioni vendo privato rateando. Telefonare 731-061.
FINANZIAMO auto, camions, case, terreni. Generale Finanziaria, Don Minzoni 11, telefono 57-920 389
FUSIONE 500 E '55 unico proprietario, bella '62 vendo. Tel. 221-709.
GIARDINETTA compresa in privato Telefonare 81-680 A50110
GIULIETTA blu due anni, unico proprietario privato vende, Tel.

GIARDINETTA Millepini Overland sette posti portata oltre quintali, funziona ai metano, vendesi. Telefonare ore ufficio 781-633. A45649
GIARDINETTA meccanica 500 f, ottimo stato, privato vende Barbella, Gallarate 85.
GIULIETTA T.I. '60, Sprint '61, Aprica '59, Duphine '61, 1300 '60, Alfa Romeo 1900, Super '58, occasione, Frati, Francesco da Paola 42, telef. 557-909.
IFITAUTO, San Quintino 4 bis, concede rapidissimi finanziamenti su autovetture.
JARROCCHIONCELLI, coupé 1000 ultimo 125 privati, consumo 6-8. Rateazioni, prezzi 306 colossali.
JARROCCHIONCELLI, furgoncini, torpedo, 2-3 posti 8250. Torricelli 39, Torino. 308
LANCIA, Autorizzato dall'usato Appia, Flaxia, Flaminia, coupé, 6 mesi, vendo cambio acquisto. Corso Francia 341, telefono 798-510. 53
LANCIA Commissionaria Gabellotto e C. uffici, esposizione via Andrea Doria 2, telefono 61-444 e piazza Adriano 4, tel. 332-195, ufficio ed esposizione clienti piazza Adriano 5, tel. 31-110.
COMPRO go-kart recente. Telefonare 300-736 preferibilmente. A46139
CONSUL Ford 1700 perfetta vendo vantaggioso rateizzo ATAUTO, 6 Maurizio IK telefono 882-446 711
COTTINO DOMMISSIONARIA ALFA ROMEO E RENAULT. PROVE, PRENOTAZIONI, FACILITAZIONI PAGAMENTO, RAPIDA CONSEGNA. CORSO GIULIO CESARE 213, VIA FABRO 16.
DA Rivoira Peugeot vinte automezzi ad esteri sulle pari 51 Nuovo e 615. Permessi tutti i tipi Tel 611 858.
DA privato a privato vendesi 1100-103 Km 37 000 unico proprietario. Telefonare 556-286 A45953
DAUPHINE marzo '61 libera giugno perfetta, vendo. Telef 781-253 ore pasti.
DAUPHINE 1960, come nuova privato vende. Via Moffi 30. 383
DIPENDENTE statale valendo vende vettura 500 f. Tel. ore pasti 663-194
FAMILIARE '60, unico proprietario vende, permuta con furgoncino. Tel. 221-709.
FIAT SAICAR COMMISSIONARIA, CORSO UNIONE SOVIETICA 21, VASTO ASSORTIMENTO 500 C BELVEDERE, NUOVE 500, 600, 1100 EXPORT, SPECIAL, 1200, 1400 B, 1500, 2100, AUTOCARRI. MASSIME RATEAZIONI, ASSISTENZA. 1260
FIAT-SAVA commissionaria v. Nizza 30, telefoni 652-662, 652-663. Ritira mercato centrale, autovetture nuove e usate, esposizione permanente autovetture serie, fornisce, Diesel autocarri portanti e ribaltabili, grandi, small e piccoli. Canoni, rateazioni fino 18 mesi. 154
FIAT 500 '58, '59, '61, 103 '57, '61, **MERCEDES 300 SL, GIULIETTA TI '62. ALL'AUTOSALONE 10.000, GIULIO CESARE 230, TEL. 231-808 E 20-808.**
FIAT 642 N 6 portata 90 q.li 642 N super Taurus Tricamion del '61. Ribaltabili e normali, Esatan 112 serie ribaltabile vendo rateale. Tel. 274-500.
FIAT 600 D 6 mesi vendesi. Telefonare ore pasti 333-875. A46068
FIAT 1200 berlina azzurra perfetta vendo, Telefonare 521-415 pasti.
FIAT 1200 ultime condizioni vendo privato rateando. Telefonare 731-061.
FINANZIAMO auto, camions, case, terreni. Generale Finanziaria, Don Minzoni 11, telefono 57-920 389
FUSIONE 500 E '55 unico proprietario, bella '62 vendo. Tel. 221-709.
GIARDINETTA compresa in privato Telefonare 81-680 A50110
GIULIETTA blu due anni, unico proprietario privato vende, Tel.

MULTIPLA 6 posti '57, il serie bella, privato vende. Telefonare 385-747.
MULTIPLA 1960, 600, 10A 3100 1061 1400 B 1500, belvedere, 1100 El.B, perfetto. Tunisi 129. 376
OCCASIONE 3500 '59 ultime condizioni vendesi, facilitazioni pagamento, Fiori Colline Torinesi 91. 1260
OCCASIONISSIMA MOLTISSIME 1100, 600, 500, FAMILIARI, MULTIPLE, GIARDINETTE, TOPOLINI, 1400, APE, GIULIETTE, FURGONCINI, BARNIA, PERMUTE, RATEAZIONI VICINE 44.
OCCASIONISSIMA vendo 2100/103 buone condizioni. Telefonare 730-156, Battaglia Galfredo. A45515
OCCASIONISSIMA 500 C come nuova 180.000; 600 350.000. 1100 E 98.000. Telefonare 398-212. A44242
OPEL la vettura del giorno. Opelisti vi. Dimostrazioni, permutazioni parziali, rateazioni. Vigone 44. 126
OTTIMA Belvedere metallico privato vende Tel. 379-693. A45975
PANHAR Tigre, ottima occasione, privato vende. Bertolot, via Galliari 38
PENSIONATO vende 600 1957, tutti tagliandi, ottimo stato. Telefonare 231-673.
PER MACCHINE USATE OGNI TIPO, RIVOLGETEVI SEMPRE IN VIA VIGONE 44. 1054
PRENOTATE LA NUOVA VERSIONE COUPE' 750 SPIDER TICINAL, PER VISIONE PRESSO AGENZIA. VIGONE 44. 1054
PRIVATO a privato 500 C belvedere revisionata, Rivalgarda Venaria, Gorizia 96.
PRIVATO vende bellissima 600 '58 ampie rate. Telefonare 231-780.
PRIVATO vende Fiat 1221, 850.000. Corso Mediterraneo 50. A45729
PRIVATO vende fiammante berlina '58 elaborata perfetta. Telefono 343-130.
PRIVATO vende causa 500 D mese 5, km. 3000 reali. Telefonare 282-265.
PRIVATO vende Giulietta Sprint colore 1957 bellissima. Torricelli 6. 166
PRIVATO vende bellissima Appia II 58 perfetta macchina piccola. Telefonare 531-296. A47262

PRIVATO vende nuova 500 anno '59 bellissima. Via Pianezza 9.
PRIVATO vende a private 600 '56. Telefonare 282-618. A42505
PRIVATO vende bellissima 2ª, luglio '59, Telefonare 783-433. A43962
PRIVATO vende K-500 1957 refrigerata 200.000 trattabili. Telefonare 547-908.
PRIVATO vende « Gadino » fiammante quasi nuova. Telefonare 770-845.
PRIVATO vende privato a 600 D o 500 mesi. Tel. 376-672. A44229
PRIVATO vende privato 500 C visibile ore pasti. Via Baltazzo 58, Alba.
PRIVATO vende 103 export accessit. Telefonare 382-870. A46327
PRIVATO vende 600 D ottimo mese 6, taglia Galfredo. A46276
PRIVATO vende 500 Aurora '60. Telefonare 280-894. A45970
PRIVATO vende 500 C in ordine. Telefono 386-512. A46230
PRIVATO vende 850 multipla 6 posti, causa estero, facilitando. Tel. 776-871.
PRIVATO vende 600 D 1961 causa motore. Telef. 905-032. A45898
PRIVATO vende 500 f 10 mesi. Telefonare 387-280 ore 20 pol.
PRIVATO vende 600 '56-'58, 103 '55-'58. Telefonare 722-677. A45698
PRIVATO vende 500 D nuova chiara. Telefonare 388-304 dopo le 18.
PRIVATO vende 600 1958 unico proprietario ottime condizioni. Telefonare 678-171. A45823
PRIVATO vende 1100 TV Fiat, grigio a nuova. Telefonare 53-656. A44804
PRIVATO vende 1100 giardinetta T seminuovo, perfetta 8 quintali. Telefono 678-930. A45853
PRIVATO vende 1100 A ottimo stato, rateizzo. Telefonare 252-681.
PRIVATO vende 1300 grigia ott mod. Telefonare 206-430. A43721
SOAT, Francesco da Paola 42, telefono 48-312, vende, permuta, rateizza alle migliori condizioni Giulietta, Belgiorno, 1961, AR 2800. 223
SCUOLA Motorizzata Mazzarelli, mezzi, scivoli, giravoli, veicoli, lezioni pratiche ed. Per suo rinnovamento palestre motorizz. Internazionali vende: Torino, via S. Massimo 38, telefono 882-144.

SPIDER Appia II serie Vignale vendesi Servizio Lancia, via Belfiore 8. Telefonare 273-422. A45168
SPRINT '61, Giulietta T.I. '60, Fiat 1100 export, ottime occasioni vendonsi. Rustico, Fabro 10 bis, telefono 515-572.
UNISA proprietaria vende 600 1959, antifurto, impianto, 315.000. Telefonare 550-178. A46146
UNICO proprietario vende [illegible] perfette ordine. Telef. 651-114.
UNICO proprietario vende 103 '56 perfetta. Macellaria, Madre Pisa 12, telefono 567-610. A46808
VENDESI Nuova 500 perfettissima, anche cambio Vespa. Rateizzazione. Telefonare 694-066. A46324
VENDESI 600 1958 perfettissima. Telefonare 687-531. A47122
VENDO a private 1300, 6 mesi. Telefono 31-572 ore pasti A46129
VENDO Ardea ottime condizioni. Telefono 756-434 ore pasti. A47280
VENDO autocarro super Taurus ribaltabile 200 anno 1960. Tel. 278-971.
VENDO autocarro 1100 A.R. unico proprietario. Telefonare ore ufficio 887-668.
VENDO bellissima 1100 7 quintali originale e 1400 A, 225.000. Tel. 693-632.
VENDO bus garanzia 900-1959 600-[illegible] 100-1966 103-1958, 1100 E. Telefonare 46-196. A45907
VENDO fiammantissima ultima 500 1960 [illegible] non smolor. Telefono 373-024.
VENDO 600 semestrale grigia completa tendina, bollo 1962. Tel. 888-460.
VENDO 850 ultimo ordine, ancora cambio Vespa Rateizzazione. Tel. 694-005
VENDO 600 1958, chilometri 65.000 L. 810.000. Telef. 771-356. A45685
VENDO 600 bellissima 6 mesi. Telefono 322-542. A45809
VENDO 500 mesi 6 km. 4500 rolmgo accurata. Telefonare 759-591.
VENDO 1300 fine 1958 650.000, ottima stato. Telefonare 521-427 Marzaria.

VETTURE, VEICOLI INDUSTRIALI, RICAMBI LANCIA: COMMISSIONARIA FRADELETTI, CORSO UNIONE SOVIETICA 12, TELEF. 593-182. OFFICINA ASSISTENZA VIA PIAZZI 52, TELEFONO 596-794. 878
VENDONSI Belvedere metallica e Fiat 500 ne stato. Telef. 757-349.
VIA Stupi 36, troverete 1500, 1100, Giulietta T.I., Appia 6-11-61 serie, 600, 500 diversi tipi e rateizziamo. Vere occasioni ed eventuali permute. 1133
VOLKSWAGEN, Porsche, Autocaravelli, corso S. Maurizio 30, tel. 877-055, nuova concessionaria, permutazione, listi, rateizzazione, rateazioni. 60
VOLKSWAGEN, produzione completa pronta. Concessionaria Grassi, Galuzzo 29 esistenza ricambi. Occasioni: Appia, Aurelia B 10, 1200 E, 600, Aurelia A 49 S. 900, Porsche 1300. 387
VOLTURIAMO rapidamente 500 ottimi, lucrosamente, 600 stellissimi, 1300 quasi-dicimila, Borla, Carlo Alberto 41. Telefono 521-979. 1067
103-'56 privato vendo a privato facilitando. Telefonare 780-481. 296
500 ottime corse mese, 5500 chilometri 000 irriducibili. Telef. 500-303.
500 E aiuto, ex mese, vendo. Telefonare dopo le 19 383-789. A44834
500 D Belgio Stupi semestrale, vendo a privato. Telefonare 295-843 mattino.
500 D chiara mese 6 vendo. Tel. 585-831.
850 D semestrale vendo a private. Telefonare 298-045 A47009
500 D semestrale km. 3500 attuali, vendo. Telefonare 82-567. A45892
600 D semestrale grigia [illegible] vendo privatamente. Telefonare 880-502.
600 Belvedere rosso nuovo, motore rotolato, vendesi privato migliore offerente. Telefono 688-131. A45418
600 assegnata obbligatoriamente ritiro privato vendo. Telefonare 677-474, ore pasti
600 ex mese aiuto interno tetto fisso bianca vendo. Telefonare 388-979 dalle 13-21 A44208
600 ultime condizioni generali privato vendo privato 200.000. Telef. 884.

CICLI MOTO SPORT L. 150 per parola

ABBIAMO Motom, motocarri, ciclomotori Testi, Vespette, assortimento moto Guzzi, Ducati, Gilera, 1100 E, cambi, rateazioni. Clop, Antonio Cecchi 37. Telef. 272-981. 433
ACQUISTIAMO puntuali Vespa recenti usate condizioni. Cavalieri, via Nizza 35.
ASSOLUTA novità sindaci senza patente rigorosamente motocarrettai Galvilli. Rateazioni Rizzo, Brescia 44, telef. 273-519.
AVETE pensato i piccoli ricordi [illegible] nelle suggestive vacanze turismo e sport? Pensateci ribassati, rateazione. Via Cernaia 2. 4
CICLOMOTORI, motocarri Viti, senza patente, rateazioni minime, consegna immediate. Concessionaria AVIA, corso Vercelli 84, telefono 21-543. 53
CONTANTI compro vendo tempo limitato permuto usato. Pagamento rateale. Telef. 272-021. 530
DA Marin, Gilera pronta consegna, nuove produzione 1962, Laguzzo Sacha rivenditori di classe, circolano senza patente. Saremmo novità, rateazioni. Via Santa Teresa 1 angolo Bonelli ora 19 (piazza Statuto). 214
GALLETTO 175 cava occasione vendesi. Telefonare 382-877. A46731
GILERA numerosi modelli consegna immediata a disposizione per prove, rateazioni da 9600, cambi, patente gratuita. Gilera, Giulio Cesare 339, telefoni 21-606. 1202
GUZZI 500 vendesi. Telefonare 672-094 ore 9-13. A45704
LAMBRETTA Franchitto persona munisimi modelli 1962, Repubblica 24. Telefonare 280-244. 100
LAMBRETTA semidecrinata 1962 istantanei, permuta, consensi. Agenzia Rocco, Stigliani Pianezza 8, telefono 482-743
LAMBRETTA LI III serie, nuova produzione Innocenti 1962. Linea più moderna, maggior potenza, minor peso. Prenotazione, prova, permuta presso Auto Torino, via Accademia Albertina 2; auto Principe Eugenio 11; ecasa Unione Sovietica 22. 1095
LAMBRETTA senza salvapo con sola 4300 mensili, omaggio palestra, consegna immediata, patente senza subito da Cavallo, corso S. Maurizio 29. 22
LAMBRETTISTI, patente gratuita, pre[illegible] '62, rateazioni minime, cambi, consegna immediata. Avia, corso Vercelli 84, telefono 21-543. 53
MIGLIOR offerta vendo Vespa 125-53, partenza militare. Telefono 251-702.
MOTOCARRO Gilera 200 consegna prontissima, rateazioni, cambi, Gilera, Giulio Cesare 339. Telef. 21-606. 1202
MOTOCICLISTI, assicurati compen pericolo contro furto ed incendio. Telefonare 273-021. 530
OCCASIONE. Privato vende fiammante Lambretta 150 modello 1959 via Genova 101. A45301
OCCASIONE vendo Moto Guzzi '61 come nuova. Telefonare 380-020.
OCCASIONE vendo Peugeot 4 tempi 50 cc. minimi km. 2000. Telefono 280-863.
PER i vostri acquisti, per la vostra riparazione, rivolgete Ghibot, unico, riconosciuto. Vendo, assisto, ripara, Corso Peschiera 228. Telef. 382-382. 201
PRIVATO vende Ducati 200 Elite. Telefonare 772-674. A44836
PRIVATO vende Alpino 175 occasionissima. Telefonare 860-219, 888-554.
BENZA potente, ciclomotori Item accessori, facilitazioni. Pamparo, Principe Amedeo 11. 227
VENDESI motoscafo Excalibur turgomatic. Telefonare 390-858. A47843
VENDO Lambretta 1961 150 Li. Telefonare 231-506. A45293
VENDO Vespa 125 1958 ottima marca. Telefonare 742-876 ore pasti.
VESPA NESSUNA DIFFICOLTA' PER PATENTE. I NEGOZI DI VENDITA VESPA DI TORINO E PROVINCIA PROCURANO LA PATENTE ESENTE TASSA ANNUALE A TUTTI COLORO CHE ACQUISTANO LA VESPA
VESPA nuovi modelli 62, cambi, rateazioni. Agenzia vendita, Bill. Via Fabro angolo via Cernaia. 179
VESPISTI!!! nuovi modelli 62, Vespa, motofurgoncino. Rateazioni, cambi, occasioni. Tosa, corso S. Maurizio 31.
VOLETE cambiare Vespa con salmoiraghi Cavalieri, via Nizza 66.
VOLETE Vespa Ape modelli 62 nuovissimi prezzo, cambi, rateazioni, occasioni. Vietati, Unione Sovietica 169, telefono 393-838. 47

ANNUNCI VARI L. 120 per parola

A.A. VIGORELLI unico macchina cucire che ricama da sola. Rachevitzki Lidia, Maratti 41. 8012
A. MODELLI abiti signora pellicceria, estate, carnevale, passeggio, nozze sete, pesantezzi multizione avendo liquidazione. Telefonare 31-032. A47709
A. SPOSE abiti lungo bellissimi, also cinti pregiatissi solo collezione avendo cessazione telefonare 31-932.
ACQUISTA rottami libri supermercati oggetti vari, quadri tocchi. Tel. 483-492.
ACQUISTANDO Fotturaz, divani letto, realizza grande esposizione Galileo, corso Vittorio 32. 816
ACQUISTASI occasione agenzia penale argenta per dolini, indicare prezzo. Scrivere: « Pubblicità Stampa 8453 — Torino. A47407
ACQUISTIAMO rottami ferro metallo, bottiglie, libri, oggetti vari Tel. 685-440, 685-137 888
AFFARONE vendesi studio barocco in noce cipresso nuovo. Tel. 582-307.
ALASIA mobili per ufficio, legno, metallo, razionali, classici, moderni, schedari, tuttigrafi. Richiedete cataloghi, chiamate, Vinzaglio 6. 873
ALLOGGIO MOBILI, CORSO GALILEO FERRARIS 28 (MONUMENTO), ASSORTIMENTO CAMERE LETTO PRANZO SOGGIORNI, CONSEGNA DOMICILIO TUTTA PROVINCIA, VISITATECI.
ALTO reddito lavoro assicurato con macchine automatiche Weber per maglieria. Nuovaero, Monte Pietà 16. 33
ANTICAMERE barocco veneziano, comodo, specchiere, salotti artistici, maggiolino, Cinzengia, Mazzonigi 124 bis, telefono 31-737. 889
ANTIQUITA' compro mobili, quadri, porcellane, argenteria, oggetti d'arte, valutazioni, perizie, recupero ovunque. Severese, Magenta 19, telefono 530-823.
ARCIOCCASIONE mobiletti '900, sala pranzo, tappeto persiano, tendoni. Telefonare 585-158. A46107
ARCIOCCASIONI avendo [illegible] intero pubblicato 175 000, sala pranzo 160.000, tinello 85 000, Telefonare 882-396.
ARMADI guardaroba, cassapa, cassettiera angoliera, soggiorni, liquidasi. Pugelle, Marsala 64. 900
ARREDAMENTO completo, eseguiamo interni su disegno clienti: armadioni 20.000, cassapa 75.000, salotti 35.000, Corso Toscana 17. 1208
ARREDATEVI l'Ente del Mobile, Ausiliario Impiego Statali, cassere stagionate 75.000, tinelli, grandi armadi 25.000 Facilitazioni 2774
ATTENZIONE! Fabbrica mobili, vitrò componibili, svende grossa occasionissima, Piazza Vittorio 2.
ATTENZIONE! Matrimoniali 70.000, cucine 30.000. Lagrange 29 (cortile), Principe Amedeo 11 0. 3819
BELLA cassapa piazza noce chiara, scultura, privato vende. Tel. 770-170.
BRONZI cuoio massiv, divers